EL ADELANTADO DE SEGOVIA

Director: PABLO MARTIN CANTALEJO
Edita: «El Adelantado de Segovia, S. L.»

Diario de la tarde fundado en 1901 por D. Rufino Cano de Rueda
S. Agustín, 7. Teléfs. 414696-97-98. SG. 7-1958. Precio: 30 Ptas.

Miércoles 7 de julio de 1982
Año LXXXII.—Núm. 25.033

Dimitió Calvo-Sotelo como presidente de U C D

Landelino Lavilla, único candidato a la sucesión

Se rechazó la exigencia de Suárez de «plenos poderes» para aceptar de nuevo la presidencia del partido

(Información en pág. 8)

300 millones más invertirá Icona en Doñana

El MOPU, otros 100

Madrid.— El ICONA gastará este año en el Parque Nacional de Doñana más de 300 millones de pesetas, de los que 60 se destinarán al pago de los 8 técnicos y 30 guardas forestales, 147 a adquisición de terreno dentro de Doñana y el resto para estudios y publicaciones.

El MOPU, por otra parte, invertirá unos 100 millones de pesetas en la ejecución de obras hidráulicas para proteger el parque, entre las que está la restauración de la montaña del río, con un importe de 82 millones de pesetas.

1.000 MILLONES LLEVA INVERTIDOS ICONA EN 5 AÑOS

El ICONA ha invertido, en los últimos 5 años, 1.000 millones de pesetas en este Parque Nacional.- Efe.

Hoy se constituye el Partido Demócrata Popular

Madrid.— El partido demócrata Popular, fundado por un sector de la familia demócrata-cristiana de UCD, se constituye hoy ante notario.

Los fundadores del nuevo partido han sido, entre otros, los diputados centristas Oscar Alzaga, Luis Vega Escandón y Joaquín Galant, así como el que fue senador de UCD en la primera legislatura, José María Alonso Vega Suárez, y otros cuatro militantes centristas asturianos del sector democristiano de los viejos militantes del partido Popular Demócrata Cristiano.

El principal asunto de debate dentro del partido, ha sabido «Efe», se refiere a las futuras coaliciones electorales, ya que se considera que el «PDP» no puede acudir solo a la confrontación electoral. Las opciones que se barajaron son la coalición con «AP», con los liberales o, incluso, con «UCD».

La coalición con «AP», la más probable, es la que generó mayores recelos entre la «vieja guardia» democristiana asturiana.- Efe.

Italia

Por vender niños recién nacidos, encarcelados cuatro médicos y dos enfermeras

Benevento (Italia).— Cuatro médicos y dos enfermeras ingresaron en la cárcel por vender niños recién nacidos, hijos de madres solteras, a veinte millones de liras cada uno (unos 1.700.000 pesetas), según un informe difundido hoy por medios judiciales de la ciudad italiana de Benevento.

La causa establece que el equipo en prisión, que trabajaba en la clínica «Salus» de Telese, balneario cercano a Benevento, especulaba con el sufrimiento de las jóvenes madres embarazadas y vendían los bebés a familias ya inscritas en una lista de solicitantes.

Ippolito Parisi, coronel de la Guardia de Finanzas, cuenta que las jóvenes embarazadas eran sometidas a operaciones de cesarea, aún sin necesidad.

Las madres no debían conocer ni siquiera el sexo de la criatura nacida.

El «negocio» comenzó a investigarse cuando una madre quiso recuperar a su hijo, sin lograrlo, y denunció el caso.- Efe.

Roma.— Numerosos italianos, felices por la victoria de la selección de fútbol de su país en el partido del Campeonato Mundial de Fútbol disputado en el estadio de Sarriá de Barcelona (España), contra Brasil, mojaron su alegría bañándose en la famosa Fontana de Trevi. (Telefoto Efe-Upi)

SEGOVIA EL DIA 15 COMENZARA LA SEMANA DE MUSICA DE CAMARA

XIII
SEMANA DE MUSICA
DE
CAMARA EN SEGOVIA

15-21 JULIO 1982

COMISION PROVINCIAL DE PROMOCION CULTURAL

PATROCINIO: DIRECCION GENERAL DE MUSICA Y TEATRO. MINISTERIO DE CULTURA

ATENCION DE LA CAJA DE AHORROS Y MONTE DE PIEDAD DE SEGOVIA

Este es el cartel anunciador de la Semana de Música de Cámara de este año, en nuestra ciudad, que llega a su edición número trece. Está organizada, como es sabido, por la Comisión Provincial de Promoción Cultural

La C. Municipal Permanente aprueba el proyecto de ampliación de la residencia sanitaria

Cerca del millar de peces muertos en el Eresma por falta de oxígeno a causa de la alta temperatura del agua

(Pág. 3)

Arafat cree posible la coexistencia de un estado israelí con otro palestino

París.— El dirigente de la «Organización para la Liberación de Palestina (OLP), Yasser Arafat, ha declarado que la «Co-existencia de un Estado israelí y otro palestino es posible» según recoge hoy el diario francés «Liberation» en una entrevista al líder palestino.

La entrevista, realizada en Beirut por un antiguo diputado israelí, Uri Avnery, es la primera que concede Arafat a una persona de esa nacionalidad.

En ella, el líder palestino afirma: «Nosotros somos los agredidos y, sin embargo, hemos propuesto dos soluciones: en 1969, propusimos vivir en un estado democrático y laico, judíos, cristianos y musulmanes, y en 1974 nos prestamos a vivir en un trozo de territorio palestino que los israelíes abandonarían».

Cuartos de Baño
Roca
distribuidor oficial
Barrero
Ladreda, 25. Teléfono 426261
Polig. Industrial. Telf. 420671

Comunidad Económica Europa

PASAPORTE UNICO DENTRO DE AÑO Y MEDIO

Bruselas.—Los 260 millones de habitantes de la Comunidad Económica Europea (CEE) contarán con un pasaporte único dentro de año y medio, se ha anunciado hoy en un órgano comunitario. Los representantes permanentes de los diez países de la CEE han adoptado varias medidas para unificar los documentos, como símbolo de la unión política de Europa. La CEE se ha comprometido a terminar con los pasaportes nacionales lo más tarde el 31 de enero de 1984 y ya ha decidido las principales características. El pasaporte será de color entre lila y burdeos con la mención de Comunidad Europea, pasaporte y el nombre del Estado emisor en todas las lenguas oficiales de la CEE. Las demás indicaciones figurarán en la lengua o lenguas oficiales del Estado emisor y en francés e inglés.

M.C.D. 2022

apunte del día

¡SE ACABO!

Sí, para la selección española de fútbol, se acabó el Mundial-82. Ahora, los jugadores podrán dedicarse, ya sin preocupaciones, a contemplar el juego que practiquen los equipos que todavía siguen en liza, para ver si aprenden algo. Porque la verdad es que tienen mucho que ver y aprender para volver a presentarse con dignidad a una competición de esta altura.

El comentarista no quiere meterse en el terreno de los encargados de la sección deportiva, pero como este «apunte» admite todo tipo de temas, tanto locales como provinciales, nacionales o extranjeros, el comentarista se permite, en esta ocasión, hacer un desahogo sobre el tema futbolístico, sobre todo en relación con la participación de la selección española en el Mundial. Como el que no se consuela es porque no quiere, todos, o la mayoría, nos hemos consolado viendo a través de la pequeña pantalla, que los seleccionados españoles hacían alguna que otra buena jugada, lanzaban algún que otro buen tiro y lograban meter algún que otro penalty. Este es el consuelo. Pero, si empezáramos a ser un poco más estrictos, habría que decir muchas cosas, y a fuer de honrados, tenemos que reconocer que el fútbol de la selección española ha sido, en este Mundial, de los de más baja calidad, a pesar de las fuertes nóminas que cobran los jugadores. Y ésto nos hace pensar en cómo anda el fútbol español, cuando los señores que han saltado a los terrenos de juego en el Mundial eran, teóricamente, «los mejores». Uno se preguntaba, ante tanto error, tanta falta de ideas y de esquemas, tanta entrega tonta y tanto temor ante el contrario y ante la meta rival, si es que en España no hay, en estos momentos, otros mejores que éstos. ¡Pobre fútbol español! ¡Pobre en juego, que no en dinero, porque en este país se manejan, en los negocios futbolísticos, cantidades astronómicas! ¿Y para qué?

Ponemos punto final al desahogo antes de que, de verdad, nos pongamos de mal humor.

VIVIENDAS 2-3-4 dormitorios
EZEQUIEL GONZALEZ - ZONA RANCHO
Construcciones Sansigre, S. L. E. Marinas, 13 **42-58-02**

La Prensa opina

TODOS CONTENTOS

PUEBLO *Copérnico comenta:*

El verano nos ha traído una minifalda que mejora los modelos anteriores y alienta las esperanzas de un perfeccionamiento sin límites. A lo que antes era mínimo tapacubos funcional, le han crecido unos volantes hispánicos, de larga tradición erótica y sublimes sugerencias patrioteras. Es uno de esos inventos, que, como la reivindicación de Gibraltar o la crítica al Gobierno encuentran un fácil consenso colectivo. Para unos, la minifalda es un presupuesto de la libertad; para otros, los faralaes son una garantía de continuidad, y para el resto, el conjunto es un estímulo de la imaginación. Podría ser la solución del viejo problema de la cuadratura del círculo, si no se tratara más bien de geometría espacial, con troncos de cono y esferas en conflicto.

A VER SI SE NOS OCURRE ALGO

5 cinco días *Luis Ignacio Parada escribe:*

Tras el «boom» del consumismo y el desarrollo hemos entrado en una actitud política y sociológica a nivel mundial, a caballo entre la indignación y el desencanto. Y todo lo que a algunos se les ocurre son viejas soluciones para nuevos problemas. La inseguridad que ofrecen las expectativas ante una crisis económica generalizada y la toma de conciencia de que un profundo cambio se está produciendo en las relaciones entre los hombres y entre los pueblos están dando la imprsión de un «status quo» seguramente injusto y agonizante, pero muy difícil de sustituir por un nuevo sistema de equilibrio que no sea otra vez utópico o impuesto por la fuerza de las armas. En el mundo ya no se piensa tanto en la expansión como en absorber los efectos de la inflación y ya no se lucha tanto contra el paro, como para conseguir la extensión del seguro de desempleo. La amenaza del escepticismo ante el futuro económico inmediato es permanente. Entre tanto, lo que se les ocurre a los gobernantes del mundo entero es esperar y ver, amenazar y no dar, o todo lo más atenuar los efectos de la crisis para respirar unos meses más hasta ver si se les ocurre alguna idea. Pero ni siquiera se les ha ocurrido la idea de inventar una máquina de fabricar ideas.

COLABORACION

La encuesta industrial anual y el relanzamiento de la economía segoviana

Por *José M.ª López Zúmel*

La industria ejerce un papel impulsor de las actividades económicas, bien conocido por todos desde hace ya muchos años. Es de dominio público que la Revolución Industrial inglesa generó, a fines del siglo XVIII, el despegue económico de las islas, que constituyó luego la base sustancial en la que se apoyó el imperio inglés construído durante la era Victoriana del pasado siglo.

Siguiendo el ejemplo inglés, durante el siglo XIX y los comienzos del actual, la mayoría de las naciones europeas trataron de fomentar sus actividades industriales con el fin de mejorar su situación económica y dotar de base adecuada a la expansión nacionalista de aquellos años. Bastan ejemplos como el de Alemania para ilustrar estos esfuerzos nacionales de apoyo a la industria.

Posteriormente, los economistas se han servido normalmente de la información relativa a la industria de un territorio para calificar el grado de desarrollo que existe en el mismo. Se ha trasladado el ejemplo de las naciones a las provincias o regiones y así se definen hoy día las posibilidades económicas de cualquier espacio territorial de acuerdo con el grado de avance de sus actividades industriales.

En Segovia, como todos sabemos, la industria todavía no se encuentra en el nivel de desarrollo que desearíamos. Sin embargo, si utilizamos los últimos datos procedentes de la Encuesta de Población Activa del INE podemos ver que a finales del pasado año el 25,4% de los trabajadores segovianos tenían empleo en actividades secundarias, es decir, industriales. Por lo tanto las ramas de producción industriales han adquirido ya en nuestra provincia un arraigo y cierto desarrollo que nos obliga a contemplar sus problemas con detenimiento y ayudar a solucionarlos.

Para alcanzar estos objetivos, resulta especialmente útil la Encuesta Industrial Anual que realiza el Instituto Nacional de Estadística. La toma de datos para la misma se está desarrollando actualmente a traves de una serie de cuestiones que por correo se remiten a los establecimientos industriales segovianos y estos deben devolver cumplimentados por el mismo sistema al mencionado organismo.

Estimamos que los industriales de Segovia se habrán percatado, a la vista de los cuestionarios que obran en su poder, de la importancia que tiene la información que de ellos se solicita y la trascendencia de una cumplimentación adecuada de la Encuesta.

Para las empresa que aún no hayan recibido los cuestionarios y por lo tanto desconozcan las características y objetivos de la Encuesta Industrial Anual, conviene señalar aquí que mediante ella se recaba información respecto al empleo del factor trabajo en la industria, la utilización de materias primas, energía y servicios en el sistema productivo; solicitándose también datos de los bienes elaborados anualmente en cada establecimiento industrial, como consecuencia del proceso de producción en que está inmerso.

La información mencionada, estractada en un cuestionario específico para cada rama de actividad industrial, ha de venir referida al año natural último, es decir, a 1981; si bien algunos datos, los menos, se refieren a una fecha determinada dentro del año.

Sin embargo no todos los establecimientos industriales reciben el cuestionario indicado, pues la investigación estadística de que hablamos afecta de forma exhaustiva a los establecimientos donde trabajan más de 20 personas, pero en aquellos que cuentan con una cifra menor de trabajadores la Encuesta se efectúa por muestreo, con lo cual sólo de una parte de este colectivo de menor tamaño se solicita la información estadística mencionada.

Si la Encuesta Industrial Anual alcanza éxito, el INE dispondrá de una información valiosísima, mediante la cual aparecerán descritas las relaciones existentes entre producción y factores que intervienen en la industria. Será posible asímismo determinar el valor añadido y sus componentes en cada rama de actividad secundaria. También se conocerán de una forma clara los bienes y servicios producidos y consumidos en todas y cada una de las ramas industriales.

Los datos mencionados resultan imprescindibles para emprender acciones eficaces político-económicas que, a la vista de la situación real de los problemas que actualmente sufren las empresas secundarias, los combatan y relancen la actividad industrial. Estimamos que todos los industriales segovianos, conscientes del valor que tiene la mencionada Encuesta, cumplimentarán sus datos con la máxima precisión. Ello servirá para que la deprimida economía de nuestra provincia mejore en el futuro y, fomentadas las actividades industriales, éstas impulsen la de los restantes sectores productivos.

Respuesta a «la clarificación de UCD»

Me sorprenden los razonamientos que don Jesús Merino Delgado expone en su artículo echando las culpas de lo ocurrido en U.C.D. a los que abandonaron el partido, así como también a los que puedan seguir abandonando, quedándose con una parte de ellos como los buenos en los que Vd. mismo se incluye, pienso que si todos empezaron y no supieron llegar, de alguna manera la culpa será de todos.

U.C.D. nació con hombres que estaban cogiendo las riendas del anterior régimen, tanto como decir «derechas» y a su vez poco o nada nos decían al electorado como políticos de altura. Llega el cambio, con él la libertad, con ésta la avalancha de las izquierdas y el electorado de derechas se refugia en el centro. ¿Por qué? muy sencillo: evitar el triunfo socialista, resumiento, la mayoría no votó en la confianza del centro, por tanto los más decepcionados con la deficiente gestión de U.C.D. son los de la propia U.C.D. ya que el resto de la mayoría, ante unas nuevas elecciones, no tendrán que pensarlo mucho para regresar a su verdadera convicción política. Admito que U.C.D. en principio nos fuera útil a los españoles, repito, en principio, ya que nunca le vi futuro y su gestión a lo largo de cinco años me da la razón cuando con un electorado que posiblemente tarde años el conseguir ningún partido político actual, no supo estar a la altura que le correspondía; por ello pienso que no ha hecho otra cosa que iniciar su propia destrucción.

En cuanto a que otras fuerzas políticas no han demostrado tener mejores cuadros que la U.C.D. no creo que se encuentre su partido en las mejores condiciones para hacer afirmaciones tan carentes de sentido.

¿Que la U.C.D. debe de darnos explicaciones a los españoles? Pienso que la gran mayoría no las necesita, ya que por costumbre creemos que obras son amores y no buenas razones.

Mal estilo tiene Vd., Sr. Merino, al enjuiciar el pasado y el futuro de otros líderes políticos, ya que no muy lejos de ellos nacieron los suyos, se criaron y juntos terminaron por trabajar, con la única diferencia entre ellos, que hay quien se marca una meta en sus años jóvenes y así llega a la madurez, y otros emprenden un camino y cualquier vereda oportunista les va.

Por último, pienso que para la buena marcha de España y de los españoles y llegar a una democracia que nos pueda dar satisfacción a todos, obligatoriamente tendrá que pasar por dos corrientes políticas fuertes, izquierdas y derechas, para que una gobernando y otra en la oposición tengan fuerza y responsabilidad, ya que las democracias mejor llevadas están dentro de ese modelo.

ALEJO MORENO

¡¡LIQUIDAMOS TODO!!
* MUEBLES
* TRESILLOS
* LAMPARAS
* CUADROS...
GRANDES DESCUENTOS
MUEBLES LAZARO
SAN FRANCISCO, 34
(Frente clínica doctor Gila)

M.C.D. 2022

Comisión Municipal Permanente

Aprobado el proyecto de ampliación de la residencia sanitaria

El mercado de José Zorrilla se traslada, provisionalmente, a la zona de las viviendas municipales

Celebró ayer sesión ordinaria la Comisión Municipal Permanente que fue presidida por el alcalde, José Antonio López Arranz, y asistieron todos los tenientes de alcalde, a excepción de la señorita Reguera y el señor Postigo, que justificó su ausencia.

Aprobada el acta, se conoció un escrito del Club Atlético de Madrid que comunica el deseo de entrenar en el campo de La Albuera del 17 de julio al 6 de agosto, de 18 a 21 horas. Pasa a la Comisión de Juventud y Deporte para estudiar el asunto junto con representantes del club y llegar a un acuerdo.

GOBERNACION

Se accede, según dictamen, a una reclamación de abono de vacaciones del exagente de la Policía Municipal contratado Luciano Martín Bermejo. Se autoriza al alcalde para adscripción de funcionario a la Ciudad Deportiva de La Albuera. Queda aprobado el abono de las horas extraordinarias de diversos funcionarios.

POLICIA URBANA

Según el alcalde, a la hora de dar la referencia oficial de la sesión a los informadores, se conceden 15 días de plazo a la emisora Radio Segovia para que acredite la licencia de la emisora de frecuencia modulada, motivo por el cual está solicitada la antena, así como para legalizar la emisora según el reglamento de Policía Urbana. En caso negativo, en 15 días se procederá a desmontar la citada antena. En el reglamento de Policía Urbana existe un apartado de actividades molestas motivo que, según el Ayuntamiento, ha dado opción a la apertura del correspondiente expediente, ya que se han recibido numerosas cartas de quejas de vecinos de la zona por interferencias en televisores, aparatos de radio, incluso en el teléfono.

URBANISMO Y OBRAS

Se cnceden licencias a Andrés Núñez Bermejo, para la construcción de panteón en el cementerio y al Obispado de la diócesis para adaptación de local para centro parroquial en la carretera de Villacastín. Se aprueba una instancia de Tosam sobre suspensión de tramitación de proyecto de estudio de detalle en la carretera de Trescasas, hasta conocer las previsiones del Plan General de Ordenación. Se informa, conforme a dictamen, abriéndose expediente sancionador, el expediente de obras que se realizan en la plaza Mayor, n.º 16, que exceden de licencia concedida a Valentín Caballero García. Se incoa expediente sancionador y se da cuenta a la Comisión de Protección del Patrimonio por obras que se realizan en la plaza de Conde Cheste por Pedro Escorial Escorial, no amparadas en licencia concedida. Se aprueba un proyecto de línea de alta tensión para dotación de energía eléctrica a la nueva residencia asistida de la Seguridad Social. Queda desestimada una propuesta de sustitución de una galería de servicios por las dos que vienen proyectadas en la calle de José Zorrilla.

HACIENDA

Se accede a una devolución de fianza a Jesús Sanchidrián Herrero y a una petición de Luis de Andrés Soler de placa de vado permanente y cambio de titularidad en el padrón de entrada de vehículos. Se desestima un escrito del SENPA relacionado con recibos por consumo de agua. Se aprueban los siguientes puntos: gastos por consumo de carburante de la Ciudad Deportiva; kilos de carne transportados desde el Matadero, 214.125 Kgs.; gastos, 168.928, y facturas, 323,080 pesetas.

URGENCIAS

La Permanente aprueba el proyecto de ampliación de la residencia sanitaria «Licinio de la Fuente» para servicio de nefrología, proyecto que queda informado favorablemente y se remite a la Comisión Provincial de Saneamiento. Se aprueba la colocación en la vía pública de puestos de venta para melones y sandías con la redacción del pliego en las mismas condiciones del año pasado, a excepción del aumento de la tasa en un 15 por ciento.

Se contratan dos personas para la lectura de los contadores del agua.

Ante las obras de la calle de José Zorrilla, el mercado de los sábados que se instalaba en esta zona se traslada a los espacios libres existentes junto a las viviendas municipales de la calle José Antonio, entre calles de Onésimo Redondo y Calvo Sotelo.

DECLARACIONES DEL ALCALDE SOBRE POSIBLE DIMISION DE MARIA JOSE REGUERA

Finalizada la referencia oficial, los informadores asistentes preguntamos al alcalde acerca de su conocimiento sobre los insistentes rumores de dimisión de la teniente de alcalde María José Reguera de Mateo. El señor López Arranz dijo que únicamente conocía estos rumores, «que hace tiempo me apresuré a desmentir, pero veo que siguen».

Según el alcalde, en caso de que se produzca la dimisión y al no haber los 2/3 reglamentarios que requiere la efectividad del Ayuntamiento, se nombrarán miembros gestores que vienen a sustituir las vacantes, puesto que en el último no se pueden sustituir por miembros de la lista del partido. «En este caso lo que se procedería es a nombrar miembros gestores de todas las vacantes que existen en UCD, que se cubrirían, a propuesta del partido, por la Diputación Provincial. Si la propuesta es del partido, el presidente de la Diputación, mientras permanezca en el partido, tendrá que acatar las directrices del partido. No obstante, el Ayuntamiento tiene que prestar su conformidad y si no vienen de acuerdo con las propuestas del partido, no se aceptarían». Finalmente señaló que la crisis fundamental del Ayuntamiento ya había finalizado y únicamente quedaba algún esbozo de mini crisis a nivel personal, «en el cual no vamos a entrar porque ésto sale del ámbito de lo que es política y partidos políticos. Para nosotros, ésto no supone el más mínimo problema, porque el poder sustituir todos los miembros que me faltan del partido para mí sería una ventaja, puesto que UCD volvería a ostentar la mayoría que ahora no existe y el Ayuntamiento volvería a la función primitiva que eligió el electorado segoviano».

BLOQUES HORMIGON
SANTA TERESA
SEGOVIA
SANTA TERESA
La Lastrilla. Telf. 412680

DE 700 A 1.000, LOS PECES MUERTOS EN EL ERESMA

Falta de oxígeno por la alta temperatura del agua, causa de la mortandad

Entre 700 y 1.000 peces, principalmente, truchas comunes, aparecieron muertos en el río Eresma, entre el puente de La Cartonera y los Tres Chorros, la semana pasada, tal y como ya informamos el lunes, si bien no precisábamos las cifras, que ahora nos concreta el ICONA.

De los análisis realizados por este organismo se desprende que las causas de la mortandad de los peces no se debe a ninguna enfermedad o contaminación de las aguas. Los peces han muerto por falta de oxígeno, que se ha producido por causa de las altas temperaturas alcanzadas por las aguas en dicho tramo, motivado ésto por la ola de calor de los últimos días, el bajo caudal de las aguas y, posiblemente, algún pequeño vertido de agua caliente.

La mortandad se ha producido principalmente en los ejemplares de gran tamaño, más necesitados de oxígeno.

La trucha arco-iris, menos noble que la común, según el argot de los pescadores, y que puede vivir en aguas más calidas, ha resistido, lo que las comunes no han podido conseguir.

Sucesos en la capital y provincia

UNA PERSONA PASA A DISPOSICION JUDICIAL

Por tentativa de robo

La Comisaría de Policía nos informa de haber sido puesto a disposición judicial, Jesús Agustín Merino Lucía de 26 años, con domicilio en nuestra ciudad, como presunto autor de tentativa de robo en el supermercado del calzado Sego, situado en Alférez Provisional, 8 y por resistencia a la Policía Nacional al ser detenido.

También nos comunica que han sido sustraídas ciertas cantidades de dinero de una empresa de nuestra ciudad en los roperos del personal.

La Policía Municipal nos informa de un accidente de tráfico ocurrido la pasada madrugada en la plaza de Santa Eulalia, al colisionar el Seat 127 matrícula SG-6210-A contra una columna de los soportales que allí existen; a consecuencia del golpe resultó herida leve la ocupante del vehículo M.ª Pilar Muñoz Minguela de 22 años. El coche era conducido por Julio Misis Andrés de 19 años.

El Departamento de Arquitectura del Ayuntamiento nos informa de tres salidas del personal contra incendios: Para retirar la pancarta que estaba colocada en la Estación de Autobuses relacionada con la vuelta ciclista. A la urbanización Los Castillos a desatrancar una tarjea; y por último al barrio de Zamarramala a cerrar una bombona de butano que tenía fuga.

APERTURA DE LA COMPUERTA DE LA PRESA DE LA ALAMEDA DEL PARRAL

Para efectuar la limpieza del río

Afortunadamente, cada vez nos encontramos más cerca de ver satisfecha una necesidad de la población segoviana, una petición harto solicitada desde nuestro periódico: la recuperación de la Alameda del Parral.

Un primer paso importante se ha dado con la liberación de las aguas estancadas en la presa, mediante la apertura de la compuerta situada junto al puente de la Fábrica de la Moneda. De esta forma el río Eresma en el tramo de la Alameda recuperará su nivel natural y permitirá, una vez canalizados los vertidos a sus aguas por los colectores que ubiquen al efecto, la limpieza total del río: los objetos depositados en lo que hasta ahora era su fondo y el espeso y hedoroso fango depositado tras años y años de vertidos.

Concluida la limpieza será posible embalsar nuevamente las aguas para uso y disfrute de la población.

En la fotografía se observa la disminución del nivel del río en el tramo de la Alameda.

(Foto: Fernando de Aranguren)

M.C.D. 2022

AGENDA

CALENDARIO

PARA MAÑANA

Jueves 8 de julio

Van 189 días; faltan 176.
Sol: De 6,51 a 21,47.

SANTORAL

Santos: Abundio, Adrián, Eugenio y Alberto.

PENSAMIENTO

«El rico nunca sabe quiénes son sus amigos.» (G. Herbert).

LOTERIA PRO-CIEGOS

Premiado ayer: Núm. 361.

FARMACIA DE GUARDIA

Hernanz Cano. Puente de San Lorenzo, 5.

EL TIEMPO

Según datos del Instituto Nacional de Meteorología, del Ministerio de Transportes y Comunicaciones:

En Segovia

En la tarde de ayer

Presión: 680,2 m/m.
Viento del SE.
Temperatura máxima: 36,2°.

En la mañana de hoy

Presión: 681,3 m/m.
Viento del NE.
Temperatura mínima: 22,2°.
Temperatura a las 11: 29,8°.

En España

Soleado en la mayoría de las regiones peninsulares y temperaturas altas es el tiempo previsto para mañana jueves por el Instituto Nacional de Meteorología.

Por Galicia y Golfo de Cádiz, nuboso con alguna precipitación débil. En el interior, nubosidad de evolución diurna.

Durante las últimas veinticuatro horas, el tiempo ha sido caluroso y soleado en toda España con altas temperaturas.

EXPOSICIONES

EN LA CASA DEL SIGLO XV

Fernando Bermejo, 7 ilustraciones con fondo egipcio y 14 copias retocadas.

OBRA CULTURAL DE LA CAJA DE AHORROS

Torreón de Lozoya

La obra de los arquitectos en Segovia.

Academia de Historia y Arte de San Quirce: Exposición monográfica de don Mariano Quintanilla.

Del 25 de junio al 11 de julio de 1982.

Horario: Laborables de 7,30 a 9,30. Festivos, de 12 a 2 y de 7,30 a 9,30.

EN EL CASINO DE LA UNION

Juan José Hernández Fernández, acuarelas.

REGISTRO CIVIL

7 nacimientos, 3 defunciones

Se han hecho las siguientes inscripciones:

Nacimientos: Daniel Arranz y de Pablo, hijo de Francisco y de María Inmaculada; Juan Miguel Lazcano y Sánchez, de Juan-Francisco y de María del Carmen; Elena Rivas y González, de Leovigildo y de Amalia; Jessica Rodríguez y de Andrés, de Ramón y de Ascensión; Estefanía Rodríguez y de Andrés, de Ramón y de Ascensión; Rubén Alvarez y García, de Francisco Javier y de Rosa María; Francisco Javier Fresneda y Casado, de Francisco Javier y de María Luz Isabel.

Defunciones: Maximino de Frutos Senín, de 75 años; Julián Palmero Fuentes, de 68; Gabriel Cubo Rosa, de 63.

BIBLIOTECA

La **Biblioteca Pública del Estado,** situada en la llamada «Cárcel Vieja», tiene el siguiente horario: 10,30 a 13,30 y de 17,30 a 20,30 (no se abre los sábados por la tarde ni los domingos).

CULTOS

NOVENA A LA VIRGEN DEL CARMEN

Hoy comienza la novena a la Virgen del Carmen en el santuario de los PP. Carmelitas, de nuestra ciudad. Todos los días, hasta el 16, por la mañana, a las 7 misa y a continuación, ejercicio de la novena; por la tarde, a las 7,30, rosario, ejercicio de novena y misa con homilía. Predicará el P. Francisco Martín Tejedor, O.C.D., del colegio de Medina del Campo.

El día 15, a las 7, rosario de la aurora por la alameda de la Fuencisla y como en días anteriores por la tarde. El día 16, misas a las 7, 9 y 12 y por la tarde, cultos como en días anteriores, y a continuación, procesión por la alameda.

NOVENA A LA VIRGEN DEL CARMEN

Hoy miércoles, en la parroquia de Nuestra Señora del Carmen, da comienzo la novena a la Virgen.

Los días laborables dará comienzo a las 8 de la tarde y a partir de las 6 de la tarde los días festivos. Por la mañana, después de la misa de las 8 habrá un breve ejercicio de novena.

AVISOS

PEREGRINACION A SANTIAGO DE COMPOSTELA

Recordamos que para los próximos días 14, 15 y 16 de este mes, se celebrará una peregrinación de la diócesis de Segovia a Santiago de Compostela, con motivo del Año Santo. Información e inscripciones, en los teléfonos 415059, 414449 y 411927. Las plazas son limitadas.

ESPECTACULOS

CINES

CERVANTES:

8 y 11. Estreno.
Unico día. 16 años

PEQUEÑO CIRCULO DE AMIGOS

Karen Allen, Brad Davis

tve

PARA HOY

PRIMERA CADENA

15,00, Tele 1.
15,35, Mundial informativo.
16,05, La conquista del Oeste.
17,00, La cometa blanca.
17,25, El libro gordo de Petete.
17,28, Despedida y cierre.
18,45, Carta de ajuste.
18,59, Apertura y presentación.
19,00, Contrabandistas.
19,30, Encuentros en libertad: Economía.
20,30, Telediario.
21,00, Estrenos Tv.
22,30, Cultural 82.
24,00, Ultima edición.

SEGUNDA CADENA

19,30, Carta de ajuste.
19,43, Apertura y presentación.
19,45, Redacción abierta.
20,00, Dibujos animados.
20,15, Robinson.
20,45, Estudio abierto.
22,00, Redacción abierta.
22,05, Estudio abierto.
23,30, Esto se hunde.

Radio Segovia

7,00 Informativo.
7,03 Cosas de Segovia (avance).
7,30 Matinal Cadena SER.
8,45 Cosas de Segovia.
9,00 Informativo.
9,03 Cosas de Segovia.
10,00 Informativo.
10,03 Su programa.
11,00 Las mañanas de la SER.
11,15 Su programa.
12,00 Las mañanas de la SER.
12,15 Su programa.
13,00 Las mañanas de la SER.
13,15 Variante musical.
13,30 Información local.
14,00 Musical.
14,30 Informativo de las dos y media.
15,00 Segovia a las tres.
16,00 Informativo.
16,03 Programación de un asesinato.
17,00 Informativo.
17,03 Cita las cinco.
18,00 Informativo.
18,03 Confidencias.
18,30 Ritmos ligeros.
19,00 Informativo.
19,03 Música para todos.
19,30 Santo rosario.
20,00 Informativo de las ocho.
20,30 Carrusel del Mundial.
23,00 Los superventas.
23,30 Hora 25.
1,00 Buenas noches, doctor Cabeza.
1,30 Medianoche.
2.00 Cierre.

GUIA MEDICA Y SANITARIA

Doctor N. JIMENEZ MUÑOZ-DELGADO
TOCOGINECOLOGO
Jefe de Servicio de la Residencia Sanitaria de la Seguridad Social
Consulta, previa petición de hora (de 4 a 6 de la tarde) lunes, martes y viernes
Gobernador Fdez. Jiménez, 11, 5.° A - Tel. 428624

Dr. D. VICTORINO RUANO CABRERO
GARGANTA, NARIZ Y OIDOS
Buitrago, 11, 2.°
(Frente Mercado M. Vida)
Consulta de 4 a 6 (excepto sábados)
Teléfono 42 86 10

LUIS DE ANDRES SOLER
CIRUJANO CALLISTA (PODOLOGO)
Consultas diarias de 4 a 6, salvo sábados y festivos
Roble, 12 - Teléfono 42 51 06

DR. D. FELIPE RIVAS SANTIRSO
ESPECIALISTA EN REUMATOLOGIA
MEDICINA DEL APARATO LOCOMOTOR (enfermedades de los huesos, articulaciones y columna vertebral). COLAGENOSIS.
Consulta, previa petición de día y hora, de lunes a viernes (5 a 7 tarde)
Avda. Fernández Ladreda, 24 - 1.° D. Teléfono: 41.36.24
Edificio Puerta de Castilla

HERMANDAD DE DONANTES DE SANGRE

Donaciones efectuadas en el día de ayer

	Unidades de sangre
O+	1
O—	1
A+	3
A—	1
B+	—
B—	—
AB+	—
AB—	—
Total donaciones	6

Reservas Banco de Sangre en el día de hoy

	Unidades de sangre
O+	15
O—	7
A+	31
A—	10
B+	6
B—	1
AB+	2
AB—	—
Total reservas	72

NECESIDADES PRIORITARIAS
O— O+ A+
Horario de donaciones en la R. S. «Licinio de la Fuente»: de 9 a 14,30 horas (de lunes a sábado)

CLINICA VALDELAGUILA
c/ Valdeláguila, 1, bajo derecha. Teléfono 41 36 78 (junto a plaza Mayor)

RADIOLOGIA - ELECTROLOGIA R.X.
Dr. JOSE A. LUCIO PEREZ
Consulta diaria, excepto sábados.
A las 11 (mañanas),
5 a 7 (tardes)

MEDICINA INTERNA
Dr. TOVAR
Consulta diaria, excepto sábados.
4,30 a 7 (tardes)

TRAUMATOLOGIA - ORTOPEDIA INFANTIL
Dr. E. MARTIN-ECKARDT
Consulta diaria, 10,30 a 12
Tardes, previa petición

Consultas y chequeos médicos
Compañías de Seguro Libre

M.C.D. 2022

Eduardo Punset:

«Es imposible decir cuál será el perfil de la oferta liberal sin saber lo que ocurre con UCD»

«El gran proyecto de transición política no está culminado»

España es un país privilegiado en cuanto a recursos económicos y humanos, pero, ésto no quiere decir, que el momento actual no sea extraordinariamente delicado en el sentido de que no hemos encontrado manera de salir de la crisis económica y en cuanto a que el gran proyecto de la transición política todavía no está culminado», ha declarado a nuestra Redacción el secretario general de los clubes liberales y exministro, Eduardo Punset que ayer firmó ejemplares de su libro «Salida de la crisis» en la caseta del Club Liberal instalada en la VII Feria del Libro de Segovia.

Señaló también que en España está en marcha un proceso gradual de europeización del mapa político, como está en marcha un proceso de europeización de nuestra vida económica. «Por el momento —dijo— nuestra situación es ligeramente distinta a la de otros países europeos, siendo uno de los rasgos distintivos de este país el factor de división y la falta de consenso sobre cuál es el diagnóstico básico de la crisis y los posibles remedios. En el campo económico, hoy es una cosa aceptada el considerar que la falta de coherencia o de consenso es uno de los factores capitales de nuestra falta de competitividad en el concierto internacional. Creo que seguirá haciendo falta que, junto a las grandes opciones políticas, resuciten fuerzas con vocación minoritaria pero con una gran vocación de conciliación y sosiego que, a medio plazo, será una fuerza eminentemente liberal».

Preguntado sobre el futuro del partido liberal y su estrategia electoral, Eduardo Punset, afirmó que es imposible decir cuál será el perfil de la oferta liberal sin saber antes qué ocurre con UCD. «Los liberales de lo que estamos seguros es que en los momentos actuales es útil y beneficioso para el mapa político español el profundizar en la difusión de la ideología liberal y en la articulación de un partido específicamente liberal, al contrario de lo que ocurrió en 1977 que todo se supeditó a un partido de centro».

Al hablar del campo económico, tema del que es experto, apuntó el problema del aislamiento de España, país que está muy poco integrado en la economía internacional pese al desarrollo que han alcanzado sus fuerzas productivas. Entre las soluciones dijo que pasaban por el impulso del proceso de integración a los circuitos económicos exteriores y la descentralización del gasto público que está vinculado al problema de la reforma de la Administración. También denunció la falta de un consejo económico y social que prevé la Constitución.

Finalmente manifestó que en los próximos cuatro años en el campo político de este país existen dos objetivos importantes que pueden justificar que algunos políticos continúen en la vida política y es la rearticulación de un espacio político con vocación de reconciliación y sosiego que será la doctrina liberal y la involucración definitiva a partidos nacionalistas, como Convergencia de Cataluña, en el proceso de modernización de España. «Estoy convencido que la política de ostigamiento continuo entre los partidos nacionalistas y la Administración central pone en serio peligro la coherencia y solidaridad de este país».

A.M.
(Foto: Aurelio Martín)

477.928 pesetas, recaudación del Día de la Banderita de Cruz Roja

Asamblea Provincial de Cruz Roja Española.—La Asamblea Provincial de Cruz Roja de Segovia, quiere testimoniar a todos los segovianos su agradecimiento por su magnífica colaboración en la celebración, el pasado día 29 de junio, de la tradicional fiesta de la banderita.

La recaudación obtenida fue la siguiente:

Plaza de Franco	42.611
Plaza de la Merced	27.165
Azoguejo	30.538
Fernández Ladreda	30.334
Santo Tomás	29.146
Cristo del Mercado	28.032
José Antonio	22.529
San José	8.431
San José (iglesia)	11.907
El Carmen (c/Prado)	20.447
El Carmen (iglesia)	28.865
Misioneros	8.512
Plaza Oriental	7.580
San Lorenzo (plaza)	29.000
S. Lorenzo (V. Roma)	25.154
San Marcos	11.466
Muerte y Vida	35.006
Los Huertos	41.860
Las Sirenas	35.345
Donativos	4.000
Total	477.928

Horario de coches de línea entre Segovia y Madrid

Días laborables

Salidas de Madrid: 7,45, 11,45, 15,00 y 19,30.

Salidas de Segovia: 8,15 (1), 10,00, 16,45 y 19,45.

Festivos

Salidas de Madrid: 8,15, 11,45, 15,00 y 22,15.

Salidas de Segovia: 10,00, 16,45 y 19,45.

Sábados y vísperas de festivos

Además de los que funcionan los días laborables, sale de Madrid otro coche a las 14,00 (1) y de Segovia a las 14,15 (1).

(1) Estos coches no pasan por Guadarrama ni San Rafael.

DISTRIBUIDOR DE REMOLQUES

Cortés

PARA SEGOVIA Y PROVINCIA:

TALLERES MAXIMO PASCUAL e HIJOS

GOMEZSERRACIN (Segovia) Teléfono: 11

Indignación de los agricultores segovianos

Por quedar la provincia sin ayudas para paliar los daños de la sequía

La agricultura segoviana se va a ver seriamente dañada al quedar excluida de la concesión de ayudas para reducir los efectos de la sequía, ayudas publicadas en el Boletín Oficial del Estado de anteayer.

El presidente de la Cámara Agraria Provincial, José María Herrero, nos ha manifestado la indignación del campo segoviano ante esta medida discriminatoria e injusta, «que llega en uno de los peores años del campo segoviano». Las medidas para reducir los efectos de la sequía son principalmente moratorios y exenciones de pago de los créditos solicitados en años anteriores por los agricultores, principalmente al Banco de Crédito Agrícola. De la región castellana han sido también excluidas las provincias de Soria y Burgos para las que el Consejo General de Castilla y León ha solicitado, al igual que para Segovia, que no sean excluídas de dichas medidas, en telegrama enviados al presidente del Gobierno y ministro de Agricultura.

El Consejo Permanente de la Cámara Agraria Provincial se ha reunido esta mañana con miembros de la Dirección de Agricultura a fin de tratar el problema planteado por la injusta decisión gubernamental.

Actividades pastorales para preparar la visita del Papa

La Comisión Diocesana para la visita del Papa a Segovia viene trabajando ya en distintos aspectos de cara a este gran acontecimiento. Por ejemplo, ha preparado una serie de sugerencias pastorales, entre las que figura una relación de temas, facilitada a los sacerdotes de la diócesis, que pueden ser tratados en las homilías de las celebraciones eucarísticas de los domingos y días festivos.

Se cuenta también con que la novena a la Virgen de la Fuencisla, a celebrar del 19 al 26 de septiembre, contribuya a preparar la ciudad para la visita de Juan Pablo II. Días antes de su llegada, concretamente del 1 al 8 de octubre, se tendrá una semana de preparación intensiva, que comenzará el mismo día 1 con un encuentro de la comunidad cristiana, convocada por el obispo, en la catedral. Luego, durante la semana, en todas las parroquias, comunidades, colegios, etc., de toda la diócesis, se organizarán actos de reflexión, conferencias, sesiones de estudio, catequesis intensivas, etc., y asimismo acto de oración con distintos sectores del pueblo cristiano: sacerdotes, religiosos, familias, jóvenes, etc., como preparación inmediata a la visita del Papa. El día 8 habrá una celebración comunitaria de la penitencia.

Centenario teresiano en Segovia

Nuestra provincia sigue realizando una amplia labor para que el Centenario de Santa Teresa llegue a todos y sea de veras popular. Entre las actividades inmediatas y más apremiantes está «Marcha Internacional de la Luz», esa peregrinación juvenil que llevará por relevos la antorcha encendida en Lisieux (Francia) y que pasará por nuestra ciudad, con la colaboración de nuestros jóvenes, el día 7 de agosto. Ese día daremos acogida a muchos jóvenes venidos de nuestros centros rurales para compartir un clima de fiesta.

Meses después llegará hasta nosotros otro gran peregrino de Dios, Juan Pablo II, que viene a confirmar nuestra fe y alentar nuestra esperanza.

Estas y otras realidades las vamos preparando con entusiasmo y contando siempre con la generosidad de todos. Desde que nuestro obispo, D. Antonio Palenzuela, dirigió aquella carta abierta a todos los segovianos hemos ido recibiendo algunas ayudas económicas, que agradecemos de verdad. Pero necesitamos aún más. Ayudadnos otro poco enviando vuestro donativo a c/c n.º 01126. 355-O de la Caja de Ahorros y Monte de Piedad de Segovia.

Sección Jóvenes del IV Centenario Teresiano

El viernes, recital de poemas de Pedro A. Blázquez

El viernes, a las 8 de la tarde, en el salón de actos de la Caja de Ahorros y Monte de Piedad de Segovia (bajada del Carmen), el poeta del Grupo Literario y Artístico «Hóminis» Amando Carabias María, presentará la obra mitológica en verso «Los encuentros de Azur», del escritor-poeta Pedro-Antonio Blázquez San Antolín, también componente del grupo «Hóminis».

El acto consistirá en una presentación, en primer lugar; declamación, después, terminando en coloquio sobre la obra. «Los encuentros de Azur» fue escrita por Pedro-A. Blázquez durante la segunda quincena del mes de febrero de este año, y será editada antes del invierno. El objetivo del autor es tener un encuentro con los hombres de su tierra el día 9. Se invita al público de Segovia a participar en dicho encuentro, en donde la entrada será libre.

M.C.D. 2022

SAN ILDEFONSO

BODAS DE PLATA SACERDOTALES

SERVULO, CORRESPONSAL

Organizado por el Centro de pensionistas «San Luis», ha tenido lugar en el mismo un homenaje al abad-párroco de la Real e Insigne Colegiata, Isidoro Mardomingo, con motivo de la celebración de las bodas de plata sacerdotales.

El presidente del centro, Julio Gómez, en nombre de todos los asociados, pronunció unas elocuentes palabras para expresar su agradecimiento al abad, gracias al cual y todo su interés, había sido posible la consecución de las instalaciones del centro.

Por ello —dijo— al tener conocimiento de los 25 años de sacerdote, habían pensado celebrar un pequeño pero emotivo acto en su honor y como recuerdo, le hizo entrega de una placa de plata y varios regalos más, que habían sido costeados por la mayoría de los asociados.

El abad, emocionado, dio las gracias por ésta atención que habían tenido hacia él, y ante la imposibilidad de poder hacerlo personalmente con todos, dio un fuerte abrazo al presidente, que sería extensible para todos los que habían colaborado.

Finalmente, el homenajeado invitó a todos los allí presentes, para que tomasen lo que deseasen en el bar del centro.

CUELLAR

MUCHOS ESPECTADORES EN EL PARTIDO BENEFICO

(J. C. LL., corresponsal).—Se celebró, como estaba previsto, el partido de fútbol organizado por el Banco Occidental en favor de APADEFIM, al que asistieron unos mil quinientos espectadores.

En primer lugar y a partir de las cinco se celebraron dos encuentros entre selecciones de los colegios de EGB, y a las siete comenzó el partido entre Veteranos-Cuéllar «Banco Occidental» y el combinado de jugadores y exjugadores de 1.ª y 2.ª División; las alineaciones fueron las siguientes: Por Veteranos-Cuéllar: Lázaro, Pablo Iglesias, Jonás, Joel, Goyo, Vicente, Minguela 3.º, Mili, De la Riva, Pepe y Félix; en el segundo tiempo salieron More, Pablo, Juanjo, Regino y el guardameta Manín. La selección de 1.ª y 2.ª División alineó a los siguientes jugadores: Llácer, Salvi, Quique, Maté I, Losco, Melo, Rubio, Minguela II, Alvarez, Cardeñosa y Aparicio; en el segundo tiempo salieron también Maté II de guardameta, Valentín, Briones, De la Cruz, Recio y Sacristán, dirigidos desde la banda por Aguilar. El resultado fue de 0-6 a favor de la selección de 1.ª y 2.ª División y los árbitros señores Santamaría, Hernández y Segoviano, todos ellos de la Federación Oeste de Fútbol.

Entre los espectadores se encontraban el presidente de la Diputación, el alcalde de la villa, el presidente de la Gimnástica Medinense, el presidente de APADEFIM, y numerosos familiares de los jugadores de fútbol que han tenido la gentileza de desplazarse a Cuéllar con este fin benéfico.

Terminado el partido, del que el público salió muy complacido, los visitantes junto con sus familiares, fueron obsequiados por los jugadores del Veteranos Cuéllar - «Banco Occidental», con una merienda cena en el Corral de la Pacheca donde posteriormente corrieron unas vaquillas.

Tanto el Banco Occidental como APADEFIM nos comunican que harán públicos los pormenores de la recaudación, que nosotros ofreceremos también a nuestros lectores.

FUENTEPELAYO

DESPEDIDA - HOMENAJE A UN MAESTRO

(JESUS OLMOS, corresponsal).—En el colegio nacional «San Miguel» de esta población ha tenido lugar un simpático y emotivo acto.

Este ha sido la despedida por motivos de jubilación del profesor de E.G.B. del expresado colegio, José Luis Tejedor Gilmartín, cargo que ha venido desempeñando durante más de treinta años en esta localidad, de la que asimismo es natural.

Uno de los profesores, José Valentín Minguela explicó a los niños y niñas del colegio, el paso de José Luis Tejedor por este centro y su dedicación a la enseñanza durante este largo periodo que es prácticamente la vida de una persona, haciendo entrega al homenajeado al final de sus palabras de una bandeja de plata grabada como recuerdo de todos sus compañeros.

El interesado contestó con unas breves y sentidas palabras, agradeciendo a todos, compañeros y alumnos, su colaboración, así como a los alumnos de cursos anteriores que con él habían estado, sintiendo, dijo, gran emoción en este momento al tener que dejar la docencia.

Al final se obsequió con un sencillo y variado aperitivo a los alumnos y alumnas del colegio.

PUBLICACIONES

«VELLOSILLO» BOLETIN DEL CENTRO CULTURAL DE AYLLON

Se ha publicado el n.º 32 del boletín informativo del Centro Cultural «Obispo Vellosillo», de Ayllón, revista mensual, de 20 páginas, en blanco y negro, titulada «Vellosillo».

El contenido de este número está compuesto por un editorial en la primera página de Julio Alonso, seguido de una heráldica de Ayllón y una serie de secciones, entre las que destaca: «De todo un poco», «La Prensa dice», que trata de unos reportajes hechos por nuestro corresponsal, Teodoro García García, y publicados en EL ADELANTADO DE SEGOVIA. También contiene distintas redacciones y temas en torno a Ayllón; una sección de motor, una guía del ciclista y por último, «Letra revuelta», una página entera de pasatiempos.

Esta revista es, como bien dice Agustín Cuesta en un saludo en primera página, «el órgano de expresión cultural del pueblo de Ayllón que necesita recoger su historia y la vida de hoy con su quehacer, para ir creando su propio futuro».

El sábado próximo, «Día de las familias» en el campamento de Covaleda

El presidente del ente preautonómico, José Manuel García-Verdugo, estará presente el sábado, día 10, en el Campamento Deportivo de Castilla y León, intalado en Covaleda (Soria), para asistir a los actos que se celebrarán, en esa fecha, con motivo del «Día de las familias», correspondiente al primer turno.

El campamento de Covaleda, en su tercera edición, comenzó su andadura el 1 de julio, tras la llegada de quinientos jóvenes de ambos sexos, de 14 a 16 años, de las provincias de Avila, Burgos, Salamanca, Segovia, Soria, Palencia, León, La Rioja, Valladolid, Zamora y de Cataluña, y a lo largo de las sucesivas jornadas los asistentes van realizando las actividades previstas con toda normalidad. De Segovia han asistido 28 jóvenes, y se espera que para el día 15 asistan otros 42.

El «Día de las familias», el sábado 10, supondrá un reencuentro de los acampados con sus familiares, y con tal motivo se ha confeccionado un programa de actos que se iniciará tras la recepción de familiares, prevista entre las 10 y 11,30 horas. A continuación, se celebrará la santa misa y a partir de las 12,15 tendrá lugar una exhibición de las actividades desplegadas en el campamento, así como una actuación de una Compañía de Operaciones Especiales (COES) de la V Región Militar, de Zaragoza.

A las cinco de la tarde, y dentro de los actos del «Día de las familias», grupos folklóricos de la región castellano-leonesa actuarán para los asistentes; concluyendo la jornada con el arriar de banderas y despedida a los familiares de los acampados, una hora más tarde.

TELEFONOS DE URGENCIA

Ambulatorio	421400
Urgencia S.O.E.	413499
P. «18 de Julio»	413495
Casa de Socorro	412427
Cruz Roja	411430
Hospital	412169
íd.	415297
R. Seguridad Social	415783
Estado de carreteras:	
G. C. de Tráfico	421100
J. de Carreteras	414290
Orden Público:	
Comisaría de Policía	425161
Guardia Civil	426363
Policía Municipal	411458
Policía Nacional	411423
Patrulla Policía	091
Bomberos:	
Parque	422222
Comunicaciones:	
Telegramas por Teléf.	222000
Estación Renfe	421563
Taxis:	
Azoguejo	415087
Plaza de Franco	415086
La Albuera	420258
Servicio nocturno (Policía Municipal)	411458

EDIFICIO AZOGUEJO
Su nueva vivienda en
EDIFICIO AZOGUEJO
calidad
precios competitivos
cómodos plazos
Lo más céntrico en un marco único
ESCRITURA y LLAVE en MANO
le esperamos
Gdor. Fdez. Jiménez, 1 (Edificio Centro Uno)
Teléfonos 42-90-24 y 42-82-44

CLUB LAGO
BODAS
BANQUETES
Aparcamiento propio para 400 vehículos
Ctra. de La Granja, Km. 3
Teléfono 42 00 59

ACCESORIOS LA CASA
Avda. Fernández Ladreda, 16
Teléfonos 412611 y 413363
SEGOVIA
MICHELIN
Rodaje de confort

M.C.D. 2022

Estamos con la gente.

1/ *La gente sale, día tras día, de sol a sol a construir, a enfrentar la vida con valentía y sonreír...*

2/ *La gente sale, día tras día, con ilusión a vivir, gente que ahorra con alegría para conseguir.*

3/ *Por eso... Estamos con la gente, nos gusta la gente, la buena gente... Estamos con la gente que vive la vida sinceramente.*

4/ D.C. *La del mar, la del campo, la de la ciudad, con el niño que estudia, o el que empieza a luchar...*

5/ *Estamos con la gente, con toda la gente, la buena gente...*

MALB y RICARDO PEREZ

M.C.D. 2022

Calvo Sotelo renuncia a presidir UCD

Suárez se opone a que Landelino Lavilla sea el nuevo presidente del partido

Madrid.—Leopoldo Calvo-Sotelo presentó ayer su dimisión como presidente de Unión de Centro Democrático (UCD) al Comité Ejecutivo del partido, cuyos miembros acordaron proponer por unanimidad a Landelino Lavilla como su sustituto. Sin embargo, en una conferencia de Prensa posterior, Calvo Sotelo reconoció que esta propuesta no cuenta con el acuerdo de Adolfo Suárez, quien, a la vista de lo sucedido, está decidido a abandonar UCD en breve, según informaron fuentes solventes. Calvo-Sotelo permanecerá al frente del Gobierno hasta que se celebren las elecciones, si bien es probable que comparta el cartel electoral con Landelino Lavilla en caso de ir juntos.

Será el Consejo Político del partido, que se reunirá el próximo lunes, quien acepte la dimisión de Calvo-Sotelo y el pase de Landelino Lavilla al frente del partido, decisiones ambas admitidas ayer por todos los miembros del Comité Ejecutivo, que volverá a reunirse el sábado. Hasta ese día, Landelino Lavilla manifestó a los informadores que reflexionará sobre la aceptación de la propuesta y las condiciones en las que ésta pueda producirse.

Aun aceptando Landelino Lavilla la presidencia de UCD, para lo que se ha tomado de plazo hasta el sábado, no se descarta que el hoy presidente del Gobierno termine uniéndose a Oscar Alzaga para liderar una coalición electoral con los liberales.

Las dos reuniones mantenidas el lunes por el llamado «triunvirato» de UCD (Calvo-Sotelo, Landelino Lavilla y Adolfo Suárez), concluyeron sin acuerdo, especialmente después de que Calvo Sotelo y Lavilla comunicasen a Suárez que «habían decidido» que la composición de la lista de Madrid a las elecciones generales tuviera como candidato número uno a Leopoldo Calvo-Sotelo y como número dos a Landelino Lavilla, relegando a Suárez al tercer lugar. Esta propuesta se completaba con otra de mayor trascendencia para el reparto del poder en el partido. El compromiso que se le proponía al presidente honorario era que éste aceptara la formación de una comisión permanente formada por el presidente del Gobierno, Leopoldo Calvo-Sotelo; el presidente del Congreso, Landelino Lavilla; el presidente del Senado, Cecilio Valverde; el secretario general de UCD, Iñigo Cavero, y, finalmente, por Adolfo Suárez. Ello colmó, al parecer, la paciencia, del ex presidente del Gobierno, que se veía así privado de la presidencia del partido y en minoría de cara a la composición de las listas electorales. Esto provocó la ruptura.

Asuntos de trámite en la reunión del Consejo Superior del Ejército

Madrid.—Sobre las siete de la tarde de ayer concluyó la reunión del Consejo Superior del Ejército, que se ha desarrollado bajo la presidencia del jefe del Estado Mayor del Ejército, teniente general Ramón de Ascanio y Togores, según informaron a «Europa Press» fuentes militares solventes.

Las referidas fuentes militares calificaron la reunión de «normal» e incluso un poco más corta que otras sesiones de trabajo mantenidas en anteriores ocasiones. Añadieron que se trataron fundamentalmente temas de trámite.

Es prácticamente seguro que el Consejo tomará vacaciones en agosto, por lo que no celebrará una nueva reunión, salvo necesidades urgentes, hasta el próximo mes de septiembre.

Primer encierro de los «sanfermines»

Pamplona.—Con una duración de tres minutos y veinticinco segundos ha transcurrido el primer encierro de los Sanfermines-82, en el que cinco toros de la ganadería del heredero del conde de la Corte realizaron una carrera rápida, limpia y sin que se hayan registrado heridos de gravedad.

A las ocho en punto de la mañana, la manada —bastante estirada— salió de los corralillos y emprendió una carrera rápida, siendo bien arropados por los cabestros. Sólo un mozo resultó contusionado en el tramo de Santo Domingo.—Efe.

Garaicoechea

«Los terroristas son macabros parásitos de la sociedad vasca»

Vitoria.—Después de la ola de atentados que ha sufrido la comunidad autónoma vasca en las últimas semanas, y cuando todavía se ignora el paradero del industrial secuestrado, Rafael Abaitúa, el pasado sábado en la localidad guipuzcoana de Zaráuz, el Gobierno vasco hizo ayer un llamamiento a los ciudadanos para que reaccionen contra el terrorismo. En un documento dado a conocer públicamente, el Gabinete del lendakari Carlos Garaikoetxea calificaba a los grupos terroristas, que sustraen dinero, mediante diferentes vías, de «macabros parásitos de la sociedad vasca».

Como si de provocar una reacción contra la pasividad se tratara, el Gobierno autónomo, que constataba el peligro de que los ciudadanos vascos se habituasen al ritmo de violencia que desde años padece este país y que se ha ido recrudeciendo en los últimos tiempos, lanzó ayer un SOS contra ETA. Después de solicitar que «quienes hasta ahora se empeñaban en encontrar algún tipo de justificación a tales actos, cejen en sus apoyos o tolerancia tácticas», el Ejecutivo vasco precisaba: «Es muy grave que un pueblo se acostumbre a la noticia que cada día anuncia un asesinato, un secuestro o una explosión».

En opinión del Gobierno autónomo, el grado de «irracionalidad y la evidente agresión» a la sociedad vasca que produce la violencia, debe provocar una reacción definitiva en los ciudadanos contra sus autores.

23-F

Veinticinco motivos tendrá el recurso contra la sentencia a Miláns del Bosch

Requerimiento notarial de la esposa de Tejero contra un periodista

Madrid. — Santiago Segura, abogado del general Miláns del Bosch, del coronel Ibáñez y del capitán Muñecas, manifestó a «Europa Press» que el recurso de casación que presente contra la sentencia del 23-F tendrá al menos 25 motivos (habitualmente los recursos de casación no suelen superar la media docena de motivos).

El letrado anunció que tiene intención de formalizar los recursos de casación mañana jueves, día 8, aunque el plazo para ello no finalice hasta el 10 a las 12 de la noche.

REQUERIMIENTO NOTARIAL DE LA ESPOSA DE TEJERO CONTRA JOSE ONETO

Madrid.—Carmen Díez Pereira, esposa del teniente coronel Tejero, condenado a 30 años de prisión por su participación en el golpe de Estado del 23 de febrero de 1981, ha requerido notarialmente a José Oneto, director de «Cambio 16», en relación con su libro de reciente aparición titulado «La verdad sobre el caso Tejero».

La esposa del teniente coronel Tejero, maestra nacional, ha requerido a José Oneto mediante el notario del Colegio de Madrid, José Antonio García Noblejas, «para que manifieste si las conversaciones telefónicas que dice mantenidas entre determinadas personas y cuyos textos aparecen insertos en las páginas 317 a 377 de su reciente obra «La verdad sobre el caso Tejero», son ciertas o apócrifas y; en el primer caso, por qué persona particular o por qué servicio oficial le fueron facilitadas y a cambio de qué servicio o contraprestación o mediante qué actividad de escucha logró tener acceso a ella».—Efe.

EN POCAS LINEAS

Después de tres meses de estancamiento, ayer se firmó el convenio de la banca privada, que afecta a 180.000 trabajadores y más de un centenar de empresas. El acuerdo logrado sobre la cláusula de jubilación a los 64 años (único punto en litigio) consiste en que la patronal complementará hasta el 100 por ciento las pensiones de jubilación.

Los defensores de los procesados en el «Caso Almería» sorprendieron ayer al tribunal y al público que asiste al juicio al renunciar, poco después de iniciado el turno de su prueba testifical, a la mayor parte de sus testigos cuando sólo habían declarado tres de estos últimos. La impresión que se extendió entre los asistentes fue que la decisión se adoptó por los defensores tras constatar que el acusador particular conseguía hábilmente neutralizar el testimonio de estos testigos y hasta arrancar, con su táctica envolvente y minuciosa de interrogar, un testimonio favorable a su tesis acusatoria.

Antonio Lorenzo Martín, presidente del Cabildo Insular de Lanzarote, ha sido expulsado de la UCD y, en consecuencia, ha cesado como titular de la corporación insular, «por no haber guardado silencio sobre determinadas cuestiones que no debieron salir del ámbito interior del partido».

Miguel Herrero Rodríguez de Miñón, ex portavoz del grupo parlamentario centrista, manifestó ayer a un grupo de periodistas que renunciaba a formar el Partido Coservador y que hoy solicitaría su ingreso en Alianza Popular.

La comisión gestora del Fondo de Garantía de Depósitos autorizó a última hora de la tarde de ayer al Banco de Vizcaya la compra de los bancos Occidental y Comercial Occidental.

ETA militar se ha responsabilizado, en un comunicado remitido a diversos medios informativos, de la muerte en atentado de José Aybar Yáñez, jefe de la Policía Municipal de Baracaldo, hecho registrado el 30 de junio en dicha localidad vizcaína.

A primera hora de esta mañana ha fallecido en Tarrasa, el poeta catalán Agustí Bartra, que contaba en la actualidad 74 años de edad, que residía en Tarrasa desde su regreso del exilio en enero de 1979. Había sido nombrado recientemente hijo adoptivo de esta ciudad vallesana, donde gozaba de generales simpatías.

¿Publicidad eficaz?
En EL ADELANTADO

ALMUERZO DE KISSINGER CON EL REY

Madrid.—S. M. el Rey don Juan Carlos invitó ayer a un almuerzo en el Palacio de la Zarzuela al ex secretario de Estado norteamericano, Henry Kissinger, que se encuentra en visita privada en nuestro país con motivo de los Mundiales de Fútbol.

Asistieron también al almuerzo S. M. la Reina doña Sofía y la esposa de Kissinger, Nancy. Efe.

Club de Campo del Real Sitio de San Ildefonso

(SEGOVIA)

CONVOCATORIA DE JUNTA GENERAL

Se convoca a los señores socios, rogando su asistencia, a la Junta General que se celebrará en los locales del Club el día 7 de agosto de 1982, a las cuatro y media de la tarde, en primera convocatoria, y a las cinco en segunda convocatoria, bajo el siguiente

ORDEN DEL DIA

1.° Lectura y aprobación del acta de la Junta General anterior.
2.° Informe del Presidente.
3.° Memoria, liquidación del presupuesto, balance de cierre del ejercicio y estado de cuentas del mismo.
4.° Presupuesto para el próximo ejercicio.
5.° Análisis de las proposiciones presentadas por los señores socios, de acuerdo con lo establecido en los Estatutos Orgánicos del Consejo Superior de Deportes.
6.° Ruegos y preguntas.

San Ildefonso, 1 de julio de 1982.
LA JUNTA DIRECTIVA

M.C.D. 2022

86 poblaciones en situación de alerta roja, a causa de la sequía

Madrid.— A causa de la sequía, 86 poblaciones, con una población de 261.446 habitantes están en situación de alerta roja, según datos del 30 de junio facilitados a Efe por la Dirección General de Protección Civil.

La situación sigue agravándose visiblemente y la disminución de la capacidad embalsada es sensiblemente apreciable, afirma la Dirección General en su informe.

De esas 86 poblaciones, 17 de ellas, con un total de 87.689 habitantes, son abastecidas de agua mediante cisternas. La provincia con más localidades afectadas por la sequía es la de Badajoz (6 poblaciones), seguida de Ciudad Real (4) y Tarragona (3).

Otras 35 poblaciones están en situación de alarma azul y 18 en alarma verde.- Efe.

Una fábrica de fertilizantes aprovechará el alpechín residual de las almazaras de aceite de Puente Genil

Puente Genil (Córdoba).— La Dirección General de Medio Ambiente subvencionará la instalación en la localidad cordobesa de Puente Genil de una fábrica de fertilizantes que aprovechará los residuos de Alpechines que desprenden las almazaras de aceite de esta población.

Estos residuos eran vertidos hasta hace dos años a los ríos Genil y Anzur, y en la actualidad se recogen en unas balsas construídas que tienen capacidad para albergar unos 24 millones de litros de alpechín.

La nueva fábrica, que se abastecerá de este producto embalsado, será constituída en el Polígono Industrial de San Pancracio, con un presupuesto de 275 millones de pesetas que será financiado a partes iguales por la Dirección General de Medio Ambiente y por la sociedad «Técnica y Servicio S.A.».

Se espera que las obras de la nueva fábrica comiencen este año, y su ejecución está prevista en dos fases.- Efe.

Reunión entre sindicatos y empresarios para discutir el plan de reconversión del calzado

Elche (Alicante).— Representantes de las centrales sindicales se han reunido con los empresarios del sector encuadrados en la «FICE» (Federación de Industrias del Calzado de España), en Elche (Alicante) para estudiar conjuntamente la plataforma reivindicativa con respecto a las mejoras del plan de reconversión de calzado y la racionalización del proceso productivo en el sector.

La parte sindical informa que reclamó a los empresarios el cumplimiento de los compromisos contraidos y la negociación de acuerdos anexos al plan de reconversión, ya que aquellos compromisos no fueron recogidos en su integridad por el decreto de reconversión del calzado dictado por el Gobierno.

Los empresarios manifestaron al respecto que estan dispuestos al estudio y consideración de la plataforma presentada y a solicitar una reunión tripartita con el «IMPI», a fin de estudiar los mecanismos de puesta en práctica de la racionalización del proceso productivo.

Indonesia, Marruecos y Libia solicitan especialistas guipuzcoanos en ingeniería y cocina

Irún (Guipúzcoa).— Indonesia, Marruecos y Libia han solicitado, a través de sus organismos oficiales, especialistas guipuzcoanos en ingeniería y cocina, informa la Delegación en Irún del Instituto Español de Emigración.

Indonesia y Marruecos dirigen sus ofertas de trabajo hacia ingenieros titulados, mientras que Libia ha manifestado su necesidad de cocineros. (Efe).

Firmado el convenio de Banca privada con un incremento salarial del 11 por ciento

Madrid.— Después de tres meses de estancamiento se ha firmado el convenio de Banca Privada que afecta a 180.000 trabajadores y más de un centenar de empresas, informa Comisiones Obreras.

El acuerdo logrado sobre la cláusula de jubilación a los 64 años (único punto en litigio) consiste en que la patronal complementará hasta el 10 por ciento las pensiones de jubilación.

El convenio recoge, además de la citada cláusula la jubilación con cobertura de vacantes por excedentes, un incremento del 11 por ciento sobre todos los conceptos, revisión semestral del ANE, mejoras en préstamos y anticipos, además de otros aspectos sociales, definición y control de horas extraordinarias y cláusula de negociación de derechos sindicales, como puntos de mayor interés.

La vigencia de este convenio será de dos años, y se renegociarán, al término del primero, los salarios, la jornada y la reclasificación de categorías y funciones como materias obligatorias.

Mil millones para las pequeñas y medianas empresas

El Banco Hispano Americano ha firmado con el Instituto de la Pequeña y Mediana Empresa (IMPI) un convenio de colaboración por el que el Banco facilitará hasta mil millones de pesetas en créditos para las pequeñas y medianas empresas, destinados a la financiación de proyectos de inversión.

El importe de los préstamos no superará los veinte millones, con unas condiciones muy ventajosas ya que los prestatarios pagarán el 13 por ciento y los tres puntos de margen diferencial serán subvencionados por el IMPI. El plazo de amortización de estos créditos será de tres años.

OBREROS EN PARO EN PLENA RECOLECCION

Campo de Criptana (Ciudad Real).— Mientras se efectúan las tareas de recolección de cereales en la provincia de Ciudad Real, el desempleo laboral que se registra llega a las 26.000 personas, lo que supone un 16 por 100 de la población activa.

Los desocupados son obreros del campo, y proceden también de antiguas artesanías ahora inactivas, y de jóvenes en espera de conseguir su primer empleo.

Durante estas semanas, en plena faena de recolección del grano, no ha descendido apenas el número de los parados, lo que hace pensar que los trabajos del campo no ejercen ninguna atracción entre quienes carecen de empleo.- Efe.

SE NECESITA
SEÑORA DE COMPAÑIA
informada, para matrimonio mayor en Madrid
Teléfonos 261 13 52
(tardes 5 a 7)

bolsa de madrid

COTIZACIONES DE HOY

BANCOS		
Bilbao	332	325
Atlántico	214 EX	—
Central	P. 267	P. 261
Español Crédito	P. 292	P. 287
Exterior	237	231
Hispano	308	P. 299
Popular	P. 249	P. 243
Santander	P. 303	P. 294
Vizcaya	P. 342	P. 333
Bankinter	141	141
Bankisur	—	212
Bankunión	—	—
INV. MOBILIARIA		
Cartinbao	— EX	81
Fibansa	82	83
G. Inversiones	P. 52	P. 50
Hispamersa	—	74
Patrisa	—	—
Popularinsa	203	200
Vamosa	—	
ELECTRICAS		
Española	56,25	56
Fecsa	54,75	54
Fenosa	53,50	52,50
Iberduero	44,25	45,25
Sevillana	54,50	58,75
Unión Eléctrica	53,25	53,50
SIDEROMETALURGICAS		
Altos Hornos	8,50	—
Citroën H.	—	
Duro Felguera	211	211
Fasa Renault	D. 84	—
Femsa	—	
Ponferrada	82	—
Seat	P. 12	11
Tubacex	46	47
MONOPOLIOS		
Campsa	—	187
Tabacalera	95 EX	—
Telefónica	65	63,75
QUIMICAS		
Cros	—	P. 22
Hidro Nitro	—	7
Papelera E.	10	10
Petróleos	71	71
Petróliber	—	91
Petromed	127	127
Resinera	230	—
Sniace	—	
Torras Hostench.	11	11
INMOBILIARIAS Y CONSTRUCCIONES		
Dragados	D. 89	85
Urba Metro	P. 170	P. 165
Urbis	10	10
Vallehermoso	65	66
ALIMENTACION		
Ebro	—	P. 290
El Aguila	30	30
Koipe	96	P. 94
Viñedos Esp.	—	104
VARIAS		
Corporación BB	64	64
Catalana Gas	52	
Finanzauto	61,50	58
G. Preciados		
Pebsa		

¿MUEBLES?...
HERNANDO

knittax®
LA GRAN TRICOTOSA ALEMANA

Para todas las ciudades y pueblos importantes de España se necesitan
AGENTES-REPRESENTANTES
Escribir o llamar al Importador-distribuidor para España
COMERCIAL SEGURA, S.A.
Avda. de Portugal, 147 - Tel. 23 77 92
SALAMANCA

M.C.D. 2022

Libros más vendidos en junio

La novela «Los gozos y las sombras», trilogía de la que es autor el escritor gallego Gonzalo Torrente Ballester, es, por segundo mes consecutivo, la obra de creación más vendida en España, según los datos correspondientes al mes de junio facilitados a la agencia Efe por los libreros españoles.

«El escándalo del Islam», de José María Gironella, sigue siendo también el libro que va en cabeza de ventas en el grupo de obras de pensamiento o no ficción. Las listas de libros «Best Sellers» son las siguientes:

Libros de creación.

1) «Los gozos y las sombras», de Torrente Ballester (Alianza-Bruguera),
2) «El escarabajo», de Mújica Láinez (Plaza y Janés),
3) «La algarabía», de Semprún (Plaza y Janés),
4) «Un día volveré», de Marsé (Plaza y Janés),
5) «La historia interminable», de Ende (Alfaguara),
6) «El hobbit», de Tolkien (Minotauro),
7) «El laberinto de las aceitunas», de Mendoza (Seix Barral),
8) «El olor de la guayaba», de García Márquez (Bruguera),
9) «Las memorias de Adriano», de Yourcenar (Edhasa),
10) «El emperador», de Frederick Forsyth (Plaza y Janés).

Libros de pensamiento

1) «El escándalo del Islam», de Gironella (Planeta),
2) «Palabras en libertad», de Fernández Ordóñez (Argos y Vergara),
3) «Mi último suspiro», de Buñuel (Plaza y Janés),
4) «La noche que mataron a Calvo-Sotelo», de Gibson (Argos Vergara),
5) «Por qué y cómo mataron a Calvo-Sotelo», de Romero (Planeta),
6) «Gargoris y Habidis», de Sánchez Dragó (Argos Vergara),
7) «Invitación a la ética), de Savater (Anagrama),
8) «Los españoles que dejaron de serlo», de Morán (Planeta),
9) «La verdad sobre el caso Tejero», de Oneto (Planeta),
10) «Aproximación al origen», de «Paniker (Kairos).

La clasificación de estos «Best-sellers» en libros de creación y de pensamiento está realizada por los propios libreros que participan en la encuesta.

El Círculo de Lectores cumplirá en octubre su XX aniversario

En octubre próximo se cumplirá el XX aniversario de Círculo de Lectores en España.

Los orígenes de la empresa se remontan a una iniciativa de dos socios fundadores, el grupo Aiscondel-Vergara y la editorial alemana Bertelsmann, especialista mundial en el sector de la comunicación. El proyecto de crear en España un club de lectores de amplio y profundo arraigo popular contrastaba con la situación del país. Estábamos en 1962 y muchos consideraron que el intento era temerario y estaría abocado al fracaso. Los pobres resultados iniciales condujeron a la separación de los fundadores, quedando como socio único el grupo alemán a través de Printer Industria Gráfica. Bertelsmann mantuvo la confianza en el proyecto y apostó por el futuro.

Si a un organizador imaginativo se le ocurriera hoy convocar a los suscriptores del Club a la celebración del XX aniversario, se vería forzado a desistir de la idea. Porque los lectores de Círculo superan el millón y habría que recurrir simultáneamente a los diecisiete estadios del Mundial para acogerlos. Y aún así quedarían ciento cincuenta mil personas sin localidad.

Un millón cien mil personas —y por extensión los miembros de sus familias —son un número que ya habla por sí mismo. Pero el dato se vuelve aún más expresivo si consideramos que el interés que las une no es un fervor religioso, una reivindicación económica, una militancia política o un entusiasmo deportivo, sino un sencillo afán individualista, íntimo y personal: el deseo de enriquecer su vida con libros y música.

La creación de Círculo responde a la existencia de determinadas limitaciones que impiden a amplios sectores de la población satisfacer sus deseos de cultura musical y literaria. Los obstáculos son de diversa índole. En un caso es el medio rural, desprovisto de librerías o servicios culturales adecuados; en otros es la zona urbana, en la que el ritmo de vida absorbente y los accesos cada vez más difíciles reducen el tiempo disponible y también la posibilidad material de recurrir al comercio librero y discográfico. Pero las trabas más importantes para satisfacer el impulso cultural son quizá los frenos de tipo económico, social y educativo. El efecto conjunto de estos factores es, en definitiva, un apartamiento de amplios sectores sociales de los circuitos culturales del país.

H.M.

Desde la Gran Bretaña

AMPLIACION DE LA NATIONAL GALLERY

La National Gallery de Gran Bretaña está creciendo. Cada año adquiere de 7 a 10 cuadros, va a tener un nuevo salón de exhibición y espera presentar obras en un nuevo edificio que se construirá al lado de la actual galería y se competará a fines de esta década.

Estos anuncios se efectuaron en una conferencia de prensa celebrada en ocasión de difundirse la memoria correspondiente al período comprendido entre enero de 1980 y diciembre de 1981.

Lord Annan, presidente del grupo de fideicomisarios, manifestó que la National Gallery se destaca por exhibir ante el público todos los cuadros que no se están restaurando o se han cedido en préstamo o se hallan en gira. Tiene tres funciones, señaló: «Adquiere, conserva y exhibe obras».

Lord Annan agregó que una de las adquisiciones más notables de los últimos años es «Sansón y Dalila», de Rubens; una de las más originales es «Cristo despidiéndose de su madre», de Altdorfer, y una de las más deslumbrantes «El castillo encantado», de Claude.

La obra de Altdorfer, atacada por la carcoma, se está restaurando en el departamento de conservación de la galería, donde se han limpiado y restaurado 50 cuadros en los últimos dos años. También se han tratado en dicho departamento otras obras que se han visto afectadas por problemas de menor importancia, tales como ampollas y polvo superficial. La colección de la galería se inspecciona cada cuatro meses y los cuadros frágiles con mayor frecuencia.

Toda la galería tendrá aire acondicionado a fin de ayudar a proteger las obras contra la contaminación y aumentar el confort del público. (LPS).

GALERIA DE ARTE

«Srta.F. Ghisleri», óleo sobre tela de J. Torrents Lladó, pintor catalán nacido en 1946 en Badalona y actualmente con residencia en Palma de Mallorca

ESCAPARATE

LIBROS DE GRIJALBO

Cinco títulos del Grupo Editorial Grijalbo en su colección «Crítica» «LA GUARDIA CIVIL Y LOS ORIGENES DEL ESTADO CENTRALISTA» es una obra de Diego López Garrido, es un análisis o estudio sobre esta institución de singular importancia y relieve en España, como instrumento poderoso de centralización. «ESCLAVITUD ANTIGUA E IDEOLOGIA MODERNA», escrita por Moses I. Finley, es un análisis de la aparición de las sociedades esclavistas antiguas y sus cambios. Michal Reiman es el autor de «EL NACIMIENTO DEL STALINISMO»; el historiador checoslovaco es un buen conocedor del tema y ha podido manejar importantes documentos sobre el mismo. «HISTORIA» es un libro del profesor Josep Fontana en el que analiza la evolución de la teoría de la historia desde los orígenes hasta el presente, mostrando la importancia e influencia que en ella han tenido las ideas políticas. Finalmente, «MARXISMO ABIERTO» es una obra de Ernest Mandel, economista y dirigente de la IV Internacional, que ofrece una conversación con el marxista «herético» Johannes Agnoli sobre temas destacados en la problemática actual de la izquierda europea.

«LA CASA TELLIER»

Este es el título de uno de los cuentos de Guy de Maupassant que se incluyen en este tomo, prologados y traducidos por Esther Benítez. Se trata de unas narraciones cortas deliciosas, de gran imaginación y sencillez al tiempo, que tienen siempre a la mujer como auténtico centro de la acción (Edita Alianza).

«EL GALLO DE ORO»

Esta obra es un relato inédito de Juan Rulfo, escrito para servir de argumento a una película que no fue realizada. Y junto a ella se incluye también el argumento para un cortometraje titulado «El despojo», como asimismo dos comentarios de Rulfo para el filme «La fórmula secreta». (Edita Alianza Era).

«EL COLOR DEL ABECEDARIO»

Antonio Pérez Martín ha escrito unos sencillísimos poemas para aprender a leer, y Manuel Julián ha aplicado unas adecuadas y bellas ilustraciones; el conjunto es un libro altamente provechoso para los chavalines (Publica Escuela Española, S.A.).

«LOS GENTLEMEN»

Aventuras de unos héroes modernos que utilizan, claro está, armas y aparatos sofisticadísimos. Presentada al estilo de los comics, esta aventura titulada «El club de los cuatro» es el número 3 de los títulos de esta serie con guión de Castelli e ilustraciones de Tacconi (Edita Grijalbo. Ediciones Junior).

LIBROS DE ESPASA CALPE

Como ya se ha informado en esta página de ARTE Y LETRAS, la colección Selecciones Austral, de Espasa Calpe, ha alcanzado su número 100, y ha hecho coincidir con él una nueva presentación de sus volúmenes. Tal ocurre en los tres primeros números a partir de ese «centenario»: «CIEN AÑOS DE SOLEDAD» es una novela contemporánea pero ya clásica, de Gabriel García Márquez, el destacado escritor colombiano, que en esta obra pone de relieve toda su gran altura estilística y todo su buen hacer literario. La obra lleva un estudio introductorio de Joaquín Marco. El número 101 corresponde a un insigne escritor e investigador literario, Ramón Menéndez Pidal, del que se reproduce «LOS ESPAÑOLES EN LA HISTORIA», con un ensayo introductorio de Diego Catalán. Finalmente, «NUEVE ENSAYOS DANTESCOS», del Premio «Cervantes» Jorge Luis Borges, argentino, que ha escrito estos magníficos ensayos sobre aspectos que más le han llamado la atención de la «Divina Comedia», de Dante.

«GRANDE PEQUEÑO»

Es uno de los tomos de la nueva colección «Veo-Veo», destinada a niños de 2 a 5 años. Aquí se explican los contrarios grande y pequeño, con expresivos dibujos, obra, como el texto, de Rafael Sánchez Muñoz (Edita Emiliano Escolar).

LIBROS DE ALFAGUARA

De la colección Literaria, de esta editorial, nos llegan cuatro títulos: «CASA 'LA VIDA'», es un libro del ateniense Alberto Savinio (1891-1952), hermano del famosísimo pintor Giorgio de Chirico, que contiene 16 relatos de los que el tema central, en la mayoría de ellos, es el pensamiento del autor sobre la muerte. Marguerite Yourcenar, primera mujer que ingresaba (en 1980) en la Academia Francesa, es la autora de «OPUS NIGRUM», un libro ambientado en el momento en que se enfrentaban la Edad Media y el Renacimiento, época que vive intensamente el personaje central del relato. «ENSAYOS DE PUBERTAD» está escrita por el alemán Hubert Fichte (1935) con un estilo muy conciso y recortado, breve de expresiones, libre de todo barroquismo para describir con enorme fuerza las sensaciones de un joven en su todavía corta existencia. «NEXUS» es el último título de la trilogía «La crucifixión rosada», de Henry Miller; obra de madurez, con un estilo fuerte y vivo, con una singular densidad de contenido, presenta una amplia galería de personajes y situaciones.

P. M. C.

M.C.D. 2022

Guerra del Líbano

Aviones israelíes bombardean de nuevo Beirut

Reagan, dispuesto a enviar «marines» para evacuar a los palestinos

Beirut.— Esta madrugada, por primera vez en cuatro días, los aviones israelíes han sobrevolado Beirut y bombardeado la zona de Fajani, donde la «OLP» tiene sus cuarteles generales.

Aunque los israelíes siguen estrechando el cerco en torno a la zona de la ciudad controlada por los palestinos, el suministro de agua había quedado restablecido poco antes en toda la zona.

Por su parte, la «OLP» ha acusado a Israel de provocar un fuerte intercambio de artillería que ha causado un elevado número de víctimas entre la población civil. A continuación negó las noticias difundidas acerca de la posible evacuación —vía marítima— de sus guerrilleros bajo la supervisión de la VI Flota norteamericana.

La destrucción de Beirut es casi total

REAGAN, DISPUESTO A ENVIAR «MARINES»

Jerusalén.— Radio Israel desveló ayer la existencia de un plan norteamericano para desbloquear la situación en Beirut, plan que la resistencia palestina calificó inmediatamente de «cuento de hadas». Sin embargo, un alto funcionario norteamericano confirmó la información difundida por la emisora israelí, según la cual Estados Unidos estudia la posibilidad de enviar infantes de Marina de la VI Flota a Beirut —si Líbano lo solicita— para participar en la evacuación de las fuerzas palestinas que se encuentran cercadas en el barrio oeste de Beirut.

Por otra parte, el ministro egipcio de Asuntos Exteriores, Kamal Hassan Alí, aseguró ayer que la primera fase del acuerdo alcanzado prevé la evacuación por mar, a bordo de buques norteamericanos y franceses, en dirección al puerto sirio de Latakia, y la segunda establece la retirada de las fuerzas israelíes y la instauración en el Líbano de un Gobierno «fuerte».

EL PENTAGONO PREFERIRIA NO ENVIAR A LOS MARINES

Washington.— Las altas autoridades del Pentágono norteamericano han manifestado que prefieren que el presidente Reagan no envíe infantes de Marina al Líbano.

La impresión de la Junta de Jefes del Alto Estado Mayor es que los soldados de los Estados Unidos en Beirut serían una «diana segura» para los terroristas dispuestos a desestabilizar el Oriente Medio.

La Casa Blanca, a través de su portavoz oficial, Larry Speakes, ha anunciado la decisión del presidente Reagan de mandar un batallón de marines a la VI Flota para ayudar a la evacuación de los palestinos que están acorralados en el sector occidental de Beirut.

Por su parte, el ministro de Defensa, Caspar Weinberger, ha pedido al presidente norteamericano que busque otra fórmula de poner fin a la crisis del Líbano.—Efe

Retirada de las tropas soviéticas del valle afgano de Panishir

Nueva Delhi.— Las tropas soviéticas se han retirado del valle de Panjshir, dejándolo en manos del Ejército Regular afgano que ahora combate contra los rebeldes, según fuentes diplomáticas occidentales.

Fuentes guerrilleras afganas aseguran por su parte que «el enemigo ha caído en una trampa», y señalan que hay guarniciones aisladas del Ejercito Regular afgano en la base del valle pero que sus fuerzas dominan las montañas.

«Expulsaremos las guarniciones del ejército marxista una por una», aseguran los rebeldes en un mensaje enviado a la India.

Fuentes diplomáticas occidentales en Nueva Delhi, que citan al líder guerrillero Ahmed Massoud, aseguran que siete mil guerrilleros afganos bien armados están realizando una «perfecta» acción contra las tropas soviéticas y gubernamentales en el valle de Panjshir.

No hay explicación clara, por el momento, de la razón por la que las tropas soviéticas han abandonado el valle, cuyo asalto iniciaron el pasado veinte de mayo con más de quince mil hombres.

El valle de Panjshir, que comienza a sólo ochenta kilómetros de Kabul, es una de las más importantes bases guerrilleras afganas que combaten contra la ocupación soviética en el país.

Desde el valle los rebeldes atacan frecuentemente la principal vía de comunicación entre Kabul y la Unión Soviética, provocando bajas y grandes dificultades a los convoyes de aprovisionamiento soviéticos.

El valle es también punto de partida para los ataques rebeldes contra la base aérea soviética de Bagram.

La ocupación de Panjshir por las tropas soviéticas y gubernamentales afganas fue presentada por los medios oficiales de Kabul el pasado mes de junio como una de las mayores victorias sobre la guerrilla, que tuvo que huir a las montañas.—Efe

España se adhiere al convenio cultural «Andrés Bello»

Quito.— España se adherirá al convenio cultural «Andrés Bello» como miembro pleno, en ceremonia que se cumplirá en Bogotá, Colombia.

España ha expresado su deseo de firmar el convenio en la décima reunión de ministros de Educación del Area Andina, que se celebró en Caracas y ha ratificado su afán en la undécima reunión, efectuada recientemente en La Paz, Bolivia.

Para oficializar el acto hoy se reunirá en Bogotá una conferencia extraordinaria de ministros de los países del convenio.

Son suscriptores del acuerdo, Bolivia, Colombia, Chile, Ecuador, Panamá, Perú y Venezuela.—Efe

Diecinueve bancos occidentales estudian el endeudamiento polaco

Viena.— Representantes del Banco de Comercio Exterior polaco «Handlowy» llegaron hoy a la capital austríaca para participar en las negociaciones sobre la deuda exterior polaca.

En estas negociaciones participan 19 bancos occidentales que representan a 460 entidades de 16 países de las que Polonia ha recibido créditos comerciales (sin garantías estatales) por un valor de 4.000 millones de dólares.

El año pasado, los bancos occidentales ofrecieron prórrogas para el reembolso de una deuda de 2.400 millones de dólares.

El endeudamiento total de Polonia con Occidente, incluido los créditos bajo garantía estatal, se calcula actualmente en 27.000 millones de dólares de los que 16.000 provienen de créditos comerciales.

LAS NEGOCIACIONES ESPAÑA-MERCADO COMUN NO SE HAN ALTERADO

Bruselas.— El frenazo impuesto por la reciente «cumbre» europea, a instigación francesa, al proceso de integración de España en la CEE no parece haber alterado, por ahora y formalmente al menos, el ritmo de las negociaciones.

Así, el secretario de Estado para la CEE, Raimundo Bassols llegará a Bruselas el próximo día 9 para mantener entrevistas con el representante permanente en el «Coreper», de Dinamarca, país que asumió la presidencia en ejercicio de la CEE el pasado 1 de julio.

Durante las sesiones de trabajo, Bassols y el embajador Gunnar Riberholdt deberán programar capítulos y calendarios para el período de la presidencia, la cual finalizará el 31 de diciembre.

Por otra parte, fuentes de la misión española informaron ayer que la próxima reunión España-CEE, a nivel de suplentes, tendrá lugar en Bruselas probablemente el próximo día 16.

La reunión puede retrasarse debido a que el día 15 los ministros Pérez Llorca y Alvarez llegarán a París en visita oficial para entrevistarse con las autoridades francesas.

Los ministros españoles permanecerán en París los días 15 y 16, y parece lógico que la parte española quiera disponer del contenido de las conversaciones de París antes de iniciar la negociación de suplentes.

PANORAMICA

ARGENTINA: Las graves inundaciones ocurridas en el litoral de la provincia de Formosa se han convertido en una de las más devastadoras del siglo, al alcanzar anoche las aguas del río Paraguay una altura de ocho metros y medio.

BRASIL: A partir de hoy el dólar norteamericano pasará a comprarse en Brasil a 175,4 cruzeiros y a venderse a 176,28, en la decimonovena devaluación de este año.

EL SALVADOR: Quince guerrilleros murieron y un número no determinado resultaron heridos en las últimas horas, durante una emboscada tendida por el Ejército en el norte del país.

ITALIA: Entre 1969 y 1982 se perpetraron en Italia 13.000 atentados terroristas, con un saldo de 315 muertos y 1.075 heridos, declaró anoche el ministro del Interior, Virgilio Rognoni ante la Cámara de los Diputados.

CUBA: El miembro del comité central del Partido Comunista de Cuba, Raúl Roa García, falleció anoche en esta capital, tras padecer de una larga enfermedad. Raúl Roa, quien contaba al morir 73 años de edad, fue una personalidad relevante de la vida política y cultural cubana con una larga trayectoria de cincuenta y siete años de servicio a Cuba.

GUATEMALA: Cincuenta guerrilleros han muerto en la provincia guatemalteca de El Quiche, durante una operación militar que forma parte de la ofensiva que el Ejército de Guatemala realiza contra la «subversión».

Instituto Nacional de la Salud

DIRECCION PROVINCIAL

SEGOVIA

INFORMACION: En esta Dirección Provincial se encuentra situada copia de la resolución relacionada con el Concurso-Oposición, convocatoria de 17 de mayo de 1982, plazas vacantes de personal facultativo sanitario en los SERVICIOS MEDICOS NO JERARQUIZADOS de la Seguridad Social, referida a las especialidades en relación con las cuales finalizaron sus actuaciones las distintas comisiones provinciales de selección.

Segovia, 2 de julio de 1982.
EL DIRECTOR PROVINCIAL ACCTAL.

M.C.D. 2022

NOTICIAS DEPORTIVAS «ASI» DE CORTAS

Tiro olímpico: Entrega de trofeos.--Baloncesto: Paco Monjas con los profesionales.--Fútbol sala en Cuéllar.--Fútbol: Excelente espectáculo.--Atletismo: Agustín Fernández a París.

TIRO OLIMPICO

¿DONDE ESTAN LOS AFICIONADOS?

Ayer, en las dependencias de Solaire-2, con la presencia del gobernador militar, presidente de la Audiencia, teniente coronel de la Comandancia de la Guardia Civil, comandante jefe de la Policía Nacional, comandante de la Base Mixta, juez de Instrucción, representante del Ayuntamiento, presidente y directivos de la Federación Provincial de Tiro Olímpico y jefe de Publicidad de la Caja de Ahorros, se llevó a efecto la entrega de trofeos de las diferentes tiradas organizadas por la mencionada Federación. Curiosamente —y no es la primera ocasión—, al acto faltaron muchos de los aficionados que en Segovia hay y que estaban invitados al acto. ¿Por qué ese distanciamiento? El acto, sin embargo y porque siempre es bonito premiar al deportista, al que se esfuerza, resultó muy agradable. Hubo unas breves frases de Armando Arroyo, presidente de la Federación, y seguidamente se dio comienzo a la entrega de trofeos:

TIRADA PRIMAVERA PISTOLA STANDARD

1.°, Armando Arroyo; 2.°, Jesús Andrés Montalvo.

TIRADA FERIAS PISTOLA STANDARD

1.°, Santiago Boronat; 2.°, José Luis Travesí; 3.°, Faustino Ibarrondo; 4.°, Francisco Rodríguez; 5.°, Julio García, y 6.°, Manuel Julio Angulo.

Posteriormente se brindó por los futuros éxitos del deporte del tiro olímpico y hubo unas breves frases del Sr. Boronat, que con claro acierto expresó lo que él como deportista sentía por el deporte que practica y lo que podía esperar del mismo con constancia y entrenamiento. En posterior ocasión insertamos las impresiones de un veterano y gran aficionado al tiro olímpico.

Santiago Boronat: Premio a la constancia y al bien hacer.

BALONCESTO

EN VALLADOLID

El J.P.M. jugará en 3ª División.

Paco Monjas, el excelente árbitro segoviano de baloncesto cuya temporada pasada en la primera división ha sido extraordinaria, dirigió en Valladolid, junto con otro árbitro norteamericano, el encuentro amistoso entre la selección castellana y el equipo de la N.B.A. de los profesionales norteamericanos. Todo resultó muy bonito, y lo que no cabe duda es que Paco tiene la suficiente calidad técnica para dirigir estos encuentros. Incluso para hacerlo aplicando las reglas del baloncesto americano. Vencieron los visitantes, pero el encuentro fue de aplauso continuo.

NUEVO EN TERCERA

Para la próxima temporada, y una vez que los jugadores dijeron sí a su participación, el equipo J.P.M. va a ser nuevo integramente del baloncesto segoviano en categoría nacional: en este caso la tercera división. Ya es sabido que el club quedó campeón provincial y por tanto con derecho a esa participación. Ahora el club va a legalizar sus estatutos y a su vez intentará reforzar la plantilla. Además del equipo senior va a contar con uno de mini basquet, otro juvenil y otro infantil. Lo que no deja de ser una promoción del baloncesto en Segovia.

Por cierto, y refiriéndose al futuro de Cuéllar de baloncesto, las dificultades vuelven a estar en el tema jugadores. Pero pudiera ser, si es que el tema tiene solución, que no hubiera descensos y continuara militando en la tercera. Y con más motivo ahora que va a contar con un pabellón cubierto.

FUTBOL SALA

TORNEO DE VERANO EN CUELLAR

Equipo de Muebles Marcos: uno de los favoritos del fútbol-sala en Cuéllar.

Los resultados habidos en las dos últimas jornadas del torneo fueron las siguientes:

San Cristóbal, 0, Cojalba, 4; Torregutiérrez, 1, Veteranos, 2; Aseguradora Promesas, 1, Bar Chaparral, 13; Achicoria La Niña, 8, Oblea X, 2; Ascal, 14, Campamento, 0; Bar Chaparral, 1, Bar Lupe, 3; Muebles Marcos, 5, Madrid NIN, 1; Aseguradora Promesas, 0, Corral Pacheca, 3; Achicoria-B. Madrid (no presentado este último); Corral Pacheca «A», 0, Torregutiérrez, 1; Cojalba, 2, Aguila, 7; La Taurina, 2, Veteranos, 5; Corral Pacheca, 4, Sanchonuño, 1, y Madrid NIN, 3, Ascal, 2.

Los próximos sábado y domingo se disputará una nueva jornada en las instalaciones polideportivas.

Hay que destacar la «aplastante» victoria del Bar Chaparral y Ascal, equipo éste que más tarde protagonizará otra sorpresa, pero en contra, al perder frente al Madrid NIN. Muebles Marcos, Achicoria la Niña, Veteranos y Aguila, mantienen como favoritos, su línea ascendente.

FUTBOL

EXITO: CONVOCO APADEFIM

El pasado sábado tenía lugar en el municipal campo de fútbol de Cuéllar un encuentro entre los veteranos del C.D. Cuéllar y una selección de jugadores de 1.ª y 2.ª división. Como pueden comprender, y dado que organizaba APADEFIM, lo que menos importaba era el resultado del partido. Lo bonito sería que las gradas se llenaran. Y se llenaron. Se calcula que muy cerca de 3.000 personas acudieron al bonito campo de fútbol de Cuéllar. El espectáculo interesante de principio a fin, porque el público se divirtió. Jugadores como Cardeñosa, Minguela, De la Cruz, Quique, Rubio, Llácer, Mate II, Losco, Recio, etc., se alinearon con el combinado, deleitando con su buen hacer al espectador. Por los veteranos del Cuéllar, Lázaro, Manín, Jonás, Regino, More, Pepe, Gilmartín, Joel, Mili, los hermanos Minguela, etc., ofrecieron su participación y colaboraron de forma eficaz en el acto. APADEFIM tiene poder de convocatoria, y su altavoz, instalado en la conciencia de la sociedad que componemos, tiene, necesariamente, que ser oído a todos los niveles.

ATLETISMO

UN VETERANO EN PARIS (O PARIS RECIBE A LOS VETERANOS)

Agustín Fernández, el muchacho de los triunfos continuos. Se larga ahora para el primer país que hay nada más atravesar los Pirineos. El viaje —no de placer, pero tampoco de trabajo—, tiene el fin de tomar parte, el próximo sábado y domingo en el Campeonato de Europa para veteranos. Agustín correrá en Estrasburgo, lugar de celebración de las pruebas, 10.000 y 5.000 metros lisos. Más, y si el atleta se encuentra con fuerzas, también tomará parte en el marathón. Desde España acuden alrededor de un centenar de veteranos. La concentración es en Barcelona, desde donde saldrán dos autocares. El atleta segoviano, por su intervención en las pruebas, habrá de abonar 180 francos (a 17 pesetas y «pico» cada uno), más 18.000 pesetas de viajes y a 65 francos por día de permanencia en el hotel, comidas aparte. Y todo del bolsillo del que, además, va a participar en las pruebas. Y es que en el deporte también se «dan» cosas tan peregrinas como estas. Suerte, Agustín.

J.M.ª

Knetemann, ganador de la cuarta etapa del Tour

Mouscron (Francia).— El holandés Gerrie Knetemann venció en la cuarta etapa de la Vuelta a Francia, disputada ayer, entre las localidades belgas de Beauraing y Mouscron, con 207 kilómetros de recorrido, en un apretado «sprint», en el que figuraba el español Modesto Urrutibeazcoa. El corredor vasco hizo una carrera muy inteligente, ya que se colocó a la cabeza del pelotón de los favoritos y logró coger rueda con Knetemann, Braun, Mutter, Gallopin y Jourdan (holandés, alemán suizo y francés, respectivamente).

A la vista del triángulo rojo que señala el último kilómetro, Urrutibeazcoa dejó plantados, un seco y sorprendente demarraje, a sus acompañantes, excelentes «sprinters», e intentó su oportunidad en un repechón que terminaba en la meta. El vasco fue alcanzado a unos metros de la cinta de llegada.

M.C.D. 2022

MUNDIAL ESPAÑA-82

FRANCIA Y ALEMANIA SE PREPARAN PARA LA SEMIFINAL

La selección francesa llegó ayer a mediodía a Sevilla, donde mañana jugará una de las semifinales frente a la República Federal de Alemania. Los jugadores galos se entrenaron por la tarde ligeramente. Fue confirmada la baja de Lacombe para el próximo partido. La expedición permanente alojada en el parador de Carmona.

El recibimiento a la selección francesa en el aeropuerto no tuvo el mismo colorido que las otras recepciones dispensadas a los equipos que jugaron la primera fase del Mundial-82 en Sevilla. La causa fue la confusión que hubo en cuanto a la llegada de los franceses. En principio se les esperaba para hoy, luego para ayer por la tarde, después de haberse entrenado por la mañana en Madrid, y al final hicieron su aparición a las doce del mediodía en vuelo regular.

Los jugadores coincidieron en señalar que no esperaban, antes de comenzar el Mundial-82, llegar a superar la segunda fase. Platini señaló que alcanzar las semifinales era un sueño: «Para nosotros era casi imposible; soñábamos con ello pero era solamente eso, un sueño». Esta es la segunda ocasión que Francia es semifinalista en un Mundial.

La preocupación de los alemanes estaba centrada ayer en el estado de salud de «cuatro jugadores y medio», que, según Derwall, están aquejados de diarrea, «es una cosa contagiosa y unos curan y otros se ponen enfermos. No se puede saber con qué se contagiaron». El más afectado ayer era el delantero centro Fischer, que no pudo entrenarse. Derwall dice que «estas cosas duran de tres a cinco días, depende de la voluntad de los jugadores para no empezar a comer o beber cosas frías». De momento Fischer está condenado a té y galletas en espera de su curación.

La lesión de Rummenigge persiste y ayer no entrenó con balón, sólo pudo dar unas pequeñas carreras en compañía del ayudante de Derwall, Berti Vogts. El seleccionador se muestra partidario de alinear a Rummenigge «sólo si está plenamente recuperado, porque la experiencia de sacarlo en estas condiciones no fue buena».

Tampoco está bien el extremo Reinders, que se produjo una lesión durante una partida de pimpón en el hotel de Barajas. Sin embargo, Derwall podrá contar con un Stielike completamente recuperado, incluso para jugar en el centro del campo, si fuese necesario. Hasta ahora Stielike no se encontraba físicamente en condiciones de alinearse de centrocampista por su lesión de ciática.

Polonia piensa en una posible prórroga contra Italia

La selección de Polonia dedicó el entrenamiento de ayer, realizado en Esparraguera, a cincuenta kilómetros de su lugar de concentración en Collpató, en la provincia de Barcelona, al lanzamiento de penaltis. Si su semifinal contra Italia finaliza con empate, se jugará una prórroga y si aún persiste la igualada se lanzarán penaltis. El entrenador polaco no descarta que haya que recurrir a éstos para acceder a la final del Mundial-82. El partido que jugaron Polonia e Italia en la primera fase acabó con empate a cero goles.

El seleccionador polaco Piechniczek, además de ordenar el lanzamiento de penaltis, montó ayer un partido entre sus jugadores, en el que se vislumbró la estrategia frente a los italianos. En el entrenamiento se dió más importancia al apoyo en corto entre los jugadores, para no perder el dominio del balón, que a los pases largos a las bandas. Esto permitió intuir que Polonia empleará un fútbol de contención, procurando tener el máximo posible de tiempo el balón en su poder para, como mínimo, llegar al final del tiempo reglamentario con un empate en el marcador.

El jugador segoviano Pablo, al Logroñés

El futbolista segoviano Pablo, que venía actuando en el Valladolid Promesas como defensa, ha sido cedido al Logroñés para la próxima temporada. Se pretende que el jugador se foguee para, en un futuro quizá no muy lejano, que pueda volver al Valladolid titular.

Tenis

McEnroe, multado por abusos verbales

Londres.— Al norteamericano John Paul McEnroe le ha sido impuesta una multa de quinientos dólares por abusos verbales en el encuentro de semifinales del Torneo Internacional de Tenis de Wimbledon, que disputó contra su compatriota Tim Mayotte.

El Consejo Internacional Profesional masculino ha impuesto multas por palabras y gestos obscenos dentro de la pista a varios jugadores que participan en el Grand Prix, entre las que destacan la del australiano Mark Edmonson, de 3.800 dólares; el neozelandés Russell Simpson (1.500); Ramesh Krishnan, de la India (1.000); Vitas Gerulaitis (1.000 y 300, por tirar la pelota) y al sudafricano Johan Kriek (1.750 dólares).

Ciclismo

José L. de Santos ganador del IV Trofeo Luis Martínez

Se celebró en Valladolid el IV Trofeo «Luis Martínez», para las categorías de infantil y alevín, la organización de la prueba fue a cargo de la P.C. Santamaría.

En la categoría de infantiles y con 30 corredores participantes, se impuso con facilidad José L. de Santos, la prueba se disputó sobre dos mangas clasificatorias de puntuación, siendo ganador en la primera manga, así como en la final en la que se impuso con facilidad.

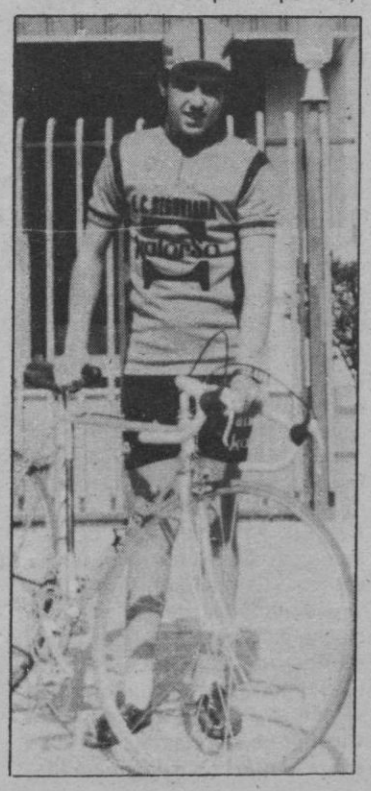

CLASIFICACIÓN

1.° José L. de Santos (Kalorsa-Segovia); 2.° José Santamaría (P.C. Santamaría); 3.° Ramón Rojo (V.C. Delicias); 4.° Segundo Lerma (Palencia); 5.° Francisco Sánchez; 6.°, Juan A. Velasco; 7.° Alberto Gómez, 9.° Agustín Pérez; 10.° Juan J. Criado. (Estos 5 últimos, todos ellos, del Kalorsa-Segovia).

En la categoría de alevines, con 12 vueltas al circuito y con una estupenda participación, estuvo muy disputada y también se corrió por puntuación, no pudiéndose clasificar Berbel y M. Gómez por avería.

CLASIFICACION

1.° José Moral Acebes (Palencia); 2.° Pedro Fillazan (P. C. Santamaría); 3.° José A. Soto Bernal (Kalorsa-Segovia).

Hasta 25 corredores clasificados.

VALERO

PUNTO Y APARTE

CUATRO MENOS DOS

Ya se han quedado solos. Hace unos cuantos días el balón del M-82 comenzaba a rodar, patear o cabecear, para los 24 equipos seleccionados que habían conseguido clasificarse para la fase final del torneo. Ahora, tras los disgustos de unos, las derrotas lógicas de otros, las «ayudas» de los árbitros y el «no-saber-más» de alguna selección que ustedes y yo conocemos, la criba tamizó y dejó a cuatro selecciones __que hipotéticamente son las mejores__, para intentar llegar a la final del torneo de la FIFA. Los cuatro «cuadrod» presentan —según apreciación del «técnico» (más entrecomillas que nunca), que esto escribe, las siguientes características para-deportivas:

Italia.— Tras pasarlas muy negras frente a Camerún, le pegó al «tango» con tal fuerza que en el Río de la Plata llevan algunos días sin escuchar a Gardel. Y como les molestara la samba que tras los triunfos brasileños bailaban el propio Zico en el terreno de juego, mandaron al «bambino» Rossi con la idea premeditada de acallar juerga, y «el» Paolo cumplió la misión encomendada. Los italianos tienen grandes posibilidades de pasar a la final.

Polonia.—Su mayor mérito estuvo en «pasar por la piedra» a los señores futbolistas que forman la selección de la Unión de Repúblicas Socialistas Soviéticas (que diría Juan José Castillo). Ahora, si pueden, intentarán que los «tifosi» salgan del estadio del Fútbol Club Barcelona con menos euforia. Los polacos tienen grandes posibilidades de pasar a la final.

Francia.__ «Navegando» por el Sena a ritmo de vals austriaco, los señores de «mesié Hidalgué» van a jugársela a una sola carta frente a los del «subanestrujenbajen». Francia tiene grandes posibilidades de llegar a la final.

Alemania Federal.__ Quede claro que gracias a que los Santamaría boys han aprendido a jugar muy bien a la cosa de la «carambola» en estos días de concentración, han podido llegar los jugadores alemanes donde han llegado. Oséase que el mérito —por demérito—, es tanto español como alemán. Sólo que estos tienen grandes posibilidades de llegar a la final.

El pronóstico, como pueden leer, es claro.

J.M.ª

Balonmano

El F. C. Barcelona presenta a sus nuevos jugadores

Barcelona.— El FC Barcelona ha presentado a sus nuevos jugadores de balonmano. Juan Pedro de Miguel y Juan José Uría que han suscrito contrato por tres temporadas cada uno de ellos. De Miguel y Uría proceden del Atlético de Madrid, club con el que esta temporada se han proclamado campeones de Copa. Ambos finalizaron su contrato con el equipo madrileño el pasado 30 de junio y quedaron en libertad. En el FC Barcelona cobrarán dos millones por temporada.

El entrenador del equipo de balonmano del FC Barcelona, Sergio Petit, señaló durante el acto que «con estos nuevos jugadores no vamos a ganarlo todo el año próximo, pero conseguiremos al menos que la Liga esté más igualada». Por su parte, el presidente de la entidad, José Luis Núñez, que asistió por primera vez a un acto de este tipo en dicha sección dijo que «con jugadores como vosotros el F. C. Barcelona debe aspirar a todo. Espero y deseo que la próxima temporada sea un año de éxitos para la sección».

Los jugadores De Miguel y Uría dijeron que «contraemos una gran responsabilidad, pero estamos convencidos de no defraudar». El guardamenta internacional De Miguel quiso dejar claro que «sustituir a «Patxi» Pagoaga es un compromiso para mí, pero intentaré superarme hasta el punto de que la gente no piense demasiado en él».

Telegramas deportivos

WATERPOLO

Ya salen para Módena (Italia) los componentes de la selección española junior de waterpolo para efectuar un «stage» junto a la selección italiana, que se prolongará hasta el próximo día 12. Posteriormente, a partir del día 14, y en la misma ciudad de Módena, los internacionales españoles disputarán el torneo junior de las Seis Naciones, junto con las de Estados Unidos, Holanda, Hungría, Italia y Yugoslavia.

El seleccionador y entrenador de los juniors, José Alcázar, facilitó ayer la lista de jugadores que se desplazan: Moya, Suvias, Chillida, Odena, Loguera, Montero, Neira, Pico, Martí, Lenotines, Jora, Sans, Flores, Roca y Alonso.

MONTAÑISMO

Seis montañeros catalanes se disponen a conquistar la cumbre del Saraghrar Peack, de 7.349 metros de altitud, por la larga y difícil arista del suroeste. Hasta la fecha y desde 1975 a 1977 dos equipos de españoles intentaron esta ascensión, pero tuvieron que retirarse. En esta ocasión se va a intentar una nueva técnica e incluso otro tipo de alimentación.

M.C.D. 2022

El tabaco afecta a la sexualidad del hombre

Miami. — Fumar cigarrillos con alto contenido de nicotina puede afectar la respuesta de los hombres a estímulos sexuales, aseguran científicos de la Universidad Estatal de Florida, en Tallahassee.

Un grupo de hombres que fumaron dos cigarrillos con alto contenido nicotínico y que luego presenciaron películas eróticas, demostraron mayor lentitud en sus reacciones a los estímulos sexuales que otros sujetos del experimento que consumieron la misma cantidad de cigarrillos, pero con menor cantidad de nicotina, agregaron.

La reacción de estos últimos, fue similar a la del grupo de control en el experimento, al cual se proveyó con dulces en lugar de cigarrilos, señalaron los científicos.

Pero los investigadores dijeron que el objeto de la prueba era demostrar únicamente los efectos a corto plazo de la nicotina en los seres humanos, por lo que no deberían sacarse conclusiones sobre la forma en que el tabaco afecta a la actividad sexual a largo plazo.

La alta cantidad de nicotina consumida no sólo disminuyó la reacción de los sujetos a los estímulos eróticos, sino que también incrementó el tiempo necesario para que ellos llegaran al máximo grado de excitación sexual, agregaron los científicos.

ELLOS SON NOTICIA

Carolina de Mónaco y Guillermo Vilas, a pesar de su huída constante de los fotógrafos, fueron sorprendidos por la cámara en la localidad francesa de Saint Cyprien, en la Costa Azul. Carolina y su nuevo acompañante, el tenista argentino Guillermo Vilas, forman la pareja más comentada en todo el mundo durante los últimos días.

Ladislao Azcona es el presidente de una nueva sociedad que editará, a partir de la semana entrante, una nueva revista: «Papeles confidenciales». Dicha publicación semanal, cuya distribución se realizará únicamente por suscripción, será un informe estrictamente confidencial pensado y realizado para los líderes más importantes e influyentes del país. El equipo de periodistas que editan la nueva revista es también propietario de la sociedad editora. En dicho equipo figuran algunos de los más prestigiosos y mejor informados profesionales de la Prensa española. El director de «Papeles confidenciales» es Jesús Hermida.

EL ADELANTADO DE SEGOVIA

HOY HACE 50 AÑOS DECIA:

¡QUE TIEMPOS!

En Santander, ha sido colocada la quilla a un buque petrolero de 1.050 toneladas, por encargo de la Campsa. El tiempo que se tardará en construir dicho buque será de un año, con lo que se resuelve por ahora la crisis de trabajo que se sentía con mayor intensidad que en otros, en el ramo de la metalurgia.

Dejando a un lado los barcos, digamos que, en la secretaría general de la Presidencia de la República se facilitó una nota diciendo que por la habilitación de Palacio se habían reintegrado al Tesoro 50.000 pesetas sobrante del presupuesto presidencial, en virtud de las economías hechas en el segundo trimestre. De estas economías es exceptúan las atenciones de Beneficiencia que el señor Alcalá Zamora considera como sagradas.

Por otra parte, en la ciudad murciana de Lorca y por el procedimiento de la estampa, le han timado a un hortelano de esta ciudad 4.500 pesetas. La Policía busca incansablemente a los maleantes.

Y, como la cosa va de dinero, digamos que hoy se ha cotizado en Bolsa (en Madrid, «por supuesto») las monedas extranjeras a los siguientes tipos de cambio: Francos franceses, 48,30; libras, 43,95; dólares, 12,30; liras, 62,80; francos suizos, 239,90; francos belgas, 171,15, y reichmark, a 29,15 pesetas.

Efemérides

1902 En Sora (Italia) nace Victtorio de Sicca, actor y director de cine y de teatro.

1941 Guerra mundial: Tropas norteamericanas desembarcan en Islandia.

1950 El general Mac Arthur es designado comandante supremo de las fuerzas aliadas en Corea.

AUTO-ESCUELA AVENIDA

ACTUALIZA SU FLOTA CON UN MAGNIFICO Y ECONOMICO

GOLF Diesel de Wolkswagen

En la fotografía, el Sr. Gómez Gilsanz, de Auto-Escuela Avenida, y el Sr. Rituerto, de Rituerto y Lobo, en el momento de la entrega del vehículo

Conferencias en la Universidad de Salamanca sobre el cooperativismo

La Escuela de Dirección de Empresas Cooperativas de la Universidad de Salamanca organiza unos Cursos Internacionales de Verano sobre : «El Cooperativismo: una solución socioeconómica, cultural y docente para la región castellano-leonesa». Estos cursos internacionales se impartirán en la Universidad Vieja del 12 al 16 del presente mes.

El programa establecido es el siguiente:

Día 12. Sesión de apertura: «Presente y futuro del Cooperativismo en España», dirigida por el Ilmo. Sr. D. José Manuel Fraile Soria, director general de Cooperativas. Seguidamente, don Jesús Sánchez Vicente, director de la Escuela de Dirección de Empresas de Salamanca, hablará sobre el «Desarrollo histórico del movimiento cooperativo en Castilla-León».

Día 13. Don Angel Sánchez Blanco, adjunto del Departamento de Derecho Administrativo en la Universidad de Salamanca, dará una conferencia sobre: «La realidad, problemas y posibilidades de las explotaciones comunitarias de la tierra en Castilla-León». «La Pedagofía cooperativa, una alternativa al actual sistema educativo en Castilla-León», será el tema sobre el que hable don Juan Manuel Pérez Pérez, responsable del Departamento de Acción Cooperativa Universitaria (Centro Regional «Castilla-León»).

Día 14. Don Fernando Valdés Dal-Ré expondrá el tema: «Las cooperativas industriales como factor de desarrollo económico en Castilla-León». El señor Valdés Dal-Ré es catedrático de Derecho del Trabajo en la Universidad de Valladolid. Con posterioridad el Ilmo. Sr. don Juan José Lucas Jiménez, subdirector general de Fomento Cooperativo, hablará de las «Aportaciones del Movimiento Cooperativo al desarrollo sociocultural en Castilla-León».

Día 15. El director del Centro Nacional de Educación Cooperativa de Zaragoza, don Joaquín Mateo Blanco hablará sobre: «Federalismo cooperativo y sindicalismo obrero», y a continuación la Ilma. señora doña Africa Jaén Ayudarte, secretaria del Fondo Nacional de Protección al Trabajo sobre «La oferta cooperativa al problema del desempleo en Castilla-León».

Finalmente, **el día 16** tendrá lugar la sesión de clausura y el Excmo. señor don Justino F. Duque Domínguez, rector de la Universidad de Valladolid, expondrá el tema «Una posible ley de cooperativas para la región castellano-leonesa».

M.C.D. 2022

ANUNCIOS POR PALABRAS

ALQUILERES

ALQUILASE 2.ª quincena julio apartamento playa Tabernes Valldigna. Teléfono 422999.

SE alquila piso céntrico, amueblado, preferible señoritas. Teléfono 426914.

SE alquilan locales para oficinas, consultorios, despachos etc., en Fernández Ladreda. Teléfono 415070 (llamar 2 a 10 noche).

MATRIMONIO funcionario precisa piso en alquiler sin muebles, dos años. Pagaría bien. Teléfono 422330.

ALQUILO piso amplio, calefacción central, Conde Sepúlveda. Teléfono 412286.

COMPRAS

COMPRA-VENTA monedas, billetes, sellos. José Zorrilla, 33, Bar Cobos. Teléfono 420021.

COMPRO silla de ruedas plegable. Teléfono 421543.

ENSEÑANZA

IDIOMAS por profesor alemán. Daría clases alemán e inglés. Teléfono 414247.

SE dan clases de E.G.B. Teléfono 425621.

PARA idiomas, Eurolenguas: inglés, francés. Fernández Ladreda, 20.

SE dan clases de Matemáticas, Física, Química, Biología, Dibujo, Inglés, para EGB, BUP, FP. Teléfonos 420377, 421101.

CLASES recuperación inglés, todos niveles, profesorado nativo. Teléfono 427537.

JAIME Jiménez, Antonio Sanz. Profesores licenciados Ciencias. Clases particulares EGB, BUP y COU. 414003.

MATEMATICAS verano. BUP, COU, FP, Magisterio. Teléfonos: 425171, 414327, 428547.

SE dan clases EGB e inglés a domicilio. Teléfono 179113.

CLASES particulares, matemáticas, física, química, BUP, COU. Segundo Martín. Teléfono 425708.

MATEMATICAS, física, química, cualquier nivel. BUP, COU y magisterio. J. Flores. Ezequiel González, 43. 426819.

ACADEMIA NOBEL informa cursos verano 82.

GRADUADO escolar: Autorizado por el M. E. C. Exámenes en septiembre.

TAQUIMECANOGRAFIA: Novísimo material didáctico. Horario mañana y tarde.

RECUPERACION asignaturas pendientes: EGB, BUP, COU, Ciencias, Letras, Francés, Inglés y Formación Profesional.

LATIN y Griego a todos los niveles.

ACADEMIA NOBEL. Independencia, 9. Teléfono 426915.

ACADEMIA Juventus, recuperación todas las asignaturas pendientes ciencias y letras, contabilidad, cálculo mercantil, mecanografía, taquigrafía, idiomas, preparación oposiciones Caja de Ahorros. Clases impartidas por profesores licenciados. Calle General Santiago, 8, junto al Regimiento.

MATEMATICAS, física y química, 8.º E.G.B., BUP y COU. Llamar de 12 a 14 horas: 413455.

GANADOS

PASTORES eléctricos Gallagher. Distribuidor para Segovia: Cuchillería Seoane. Servicio Técnico. Teléfono 412549.

SE vende novilla del primero cumplida. Julián Herranz, Chañe. Teléfono 44.

INMOBILIARIAS

• NO COMPRE NI VENDA PISO
• NO COMPRE NI VENDA CASA
sin consultar con
INMOBILIARIA LLANCASA
Ladreda, 25-1.º 42 53 58

LLANCASA: Pisos, locales, traspasos, naves, solares, fincas, chalets, etc. Rapidez, absoluta reserva.

TOVAR. Piso calle Riaza, 3 dormitorios, garaje, exterior, magníficas vistas.

MIGUEL TOVAR, su Agencia Inmobiliaria, Ezequiel González, 6. Teléfono 414881.

TRABAJO

SE necesita dependiente de bar. Amburguesería San Luis, Infanta Isabel, 12. Segovia. (Ref. 21360).

MATRIMONIO joven sin hijos desea compartir piso de otra persona o matrimonio abonando cantidad a convenir y por tiempo no superior a un año. Dirigirse al teléfono 420004.

SE necesita empleada del hogar, para Madrid y Segovia. Matrimonio solo, buen sueldo. Razón: Teléfono 412693, calle del Marqués del Arco, n.º 6. Segovia.

ASUNTO nuevo (España). Ganará en casa más de 3.000 pesetas diarias. Escribir Apartado 1.209, San Sebastián.

NECESITO interna o externa mes de julio. Buen sueldo. Teléfono 471054.

TRASPASOS

LOCAL comercial 65 m2, bien situado, propio pescadería. Teléfono 424872.

SE traspasa pub. Teléfono 427302.

VARIOS

NOVIOS, su viaje a Mallorca, Canarias, Sierramar. Patiño. Ladreda, 11. 411447 - 411996.

ELECTRICIDAD Radio Ruiz. Aparatos iluminación, electrodomésticos. Juan Bravo, 23.

VEHICULOS

VENDO moto nueva Derbi. Conde Sepúlveda, 1, portería.

SEAT 600-L especial. Teléfono 424623 (desde 3 tarde).

MOTO Ducati 160, con mejoras. Teléfono 413125.

VENTAS

ATENCION CONTRATISTAS: Tejas, bardos, yeso, ladrillo visto, azulejos. Distribuidor oficial de Uralita: AZULEJOS TABANERA. José Zorrilla, 44. Teléfonos 420826 y 420804.

VENDO local comercial totalmente terminado, sitio céntrico. Teléfono 411459.

ARTESANIA mimbre y junco para toda clase de muebles. Cestería Segoviana, José Antonio, 3. Teléfono 425449.

PISOS céntricos. Facilidades. GHERSA, plaza Dr. Laguna, 4. Teléfono 413973 (sólo mañanas).

¡**LIQUIDAMOS** todo! Muebles, tresillos, lámparas, cuadros... Grandes descuentos. Muebles Lázaro, San Francisco, 34, frente clínica Dr. Gila.

SE vende piso. Carretera Villacastín, 8, 2.º P. Teléfonos 421220 y 422711.

VENDO piso en Avenida Obispo Quesada. Teléfono 423631.

VENDO casa en Valseca. Teléfono 415243.

SEGADORAS de hierba usadas de ocasión. Valentín Sanz. Taller mecánico. Hontalbilla. Teléfono 165035.

CERCADOS Reques, cercado de fincas, materiales para cerramientos. Teléfono 136, Fuentemilanos.

VENTA pisos - chalet, mejor sitio La Granja. Jardín, piscinas, tenis, calefacción, 3/4/5 dormitorios, 2 baños, chimenea francesa. Gómez y Gómez, San Vicente Ferrer, 4. Teléfono 424858. Facilidades.

CRUCIGRAMA

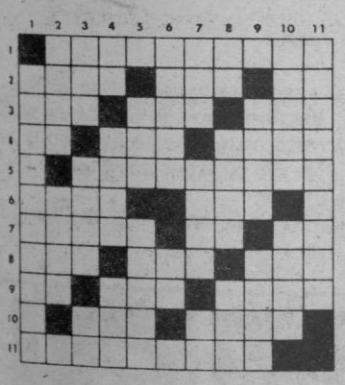

HORIZONTALES. — 1: Que se pueden otorgar graciosamente. 2: Gran lago de Asia. Embarcación. Negación. 3: Adjetivo posesivo (Pl). Adverbio de lugar. Pronombre personal. 4: Símbolo químico. Signo del Zodíaco. Al revés, cierto pariente (Pl). 5: Que refiere o que dice relación a otra cosa. 6: Municipio de Tarragona. Composición poética. 7: Natural de la India (Pl). Símbolo químico. Nota musical. 8: Exista. Nombre de mujer. Contienda. 9: Al revés, antigua lengua de Provenza. Organo de la visión. Arbol tiliáceo, de flores olorosas y medicinales. 10: Recorre con la vista lo escrito. Río italiano. 11: Epoca en que el Sol se halla en uno de los dos trópicos.

VERTICALES. — 1: Signo ortográfico empleado para llamadas a notas u otras indicaciones especiales (Pl). 2: Máquina para levantar pesos y moverlos de un sitio a otro. Poéticamente, de cobre o bronce. 3: Nivel. Tosca. Consonante repetida. 4: Contracción. Agraviado, lastimado. Al revés, catedral. 5: Al revés, poco agraciada. Al revés, Estado de Norteamérica. 6: Comience una cosa (dícese comunmente de un proceso o un pleito). Negación. 7: Vocal repetida tres veces. Quebrada. Al revés, interjección. 8: Arbol sagrado de la India, especie de higuera silvestre. Cierto tejido. Prefijo que significa tres o tres veces. 9: Pelo de las ovejas. Planta herbácea, anual, de cuyo tallo se extraen fibras textiles. 10: Al revés, posee. Lugar para guardar grano. 11: Signo musical que representa la alteración del sonido natural de la nota o notas a que se refiere.

SOLUCION

HORIZONTALES. — 1: Gracias. 2: Aral. Nao. No. 3: Sus. Acá. Les. 4: Ta. Leo. Tías. 5: Referente. 6: Reus. Oda. 7: Indos. Ta. Si. 8: Sea. Ana. Lid. 9: Oc. Ojo. Tilo. 10: Lee. Arno. 11: Solsticio.

VERTICALES. — 1: Asterisco. 2: Grúa. Eneo. 3: Ras. Ruda. LL. 4: Al. Leso. Seo. 5: Fea. Tejas. 6: Incoe. No. 7: AAA. Rota. Ca. 8: Bo. Seda. Tri. 9: Lana. Lino. 10: Tiene. Silo. 11: Sostenido.

Problema de ajedrez

NEGRAS

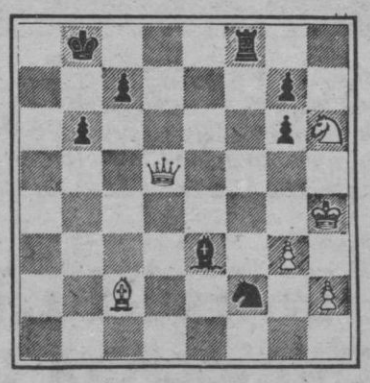

BLANCAS

Por HARRY SMITD

Juegan negras y dan mate en dos. ¿Cómo?

SOLUCION:

1. ... T5A+
2. R5C. T5C mate

SUCESOS

DETENIDO UN ECONOMISTA POR ESTAFAR CASI CINCUENTA MILLONES A SU EMPRESA

Madrid.— Un economista colombiano de 40 años, Gustavo Enrique Fajardo Mora, ha sido detenido por la Policía, acusado de falsificar documentos mercantiles y apropiarse de una cantidad aproximada a los cuarenta y siete millones de pesetas, informa la Jefatura Superior de Policía.

Se le han ocupado diversos documentos y dos automóviles, marcas «Porsche 924» y «Ford Granada», que han sido incautados por haber sido adquiridos con el dinero defraudado.

Gustavo Enrique Fajardo desempeñaba desde 1975 el cargo de jefe de contabilidad de una empresa internacional del ramo de la química. Aproximadamente al año de comenzar a trabajar en ella, inició la falsificación de talones, que más tarde pasaba al cobro o ingresaba en una cuenta corriente a su nombre. Ha declarado haberlo hecho unas seis o siete veces al año.

ESCAPE DE AMONIACO EN UNA EMPRESA DE EXPLOSIVOS RIOTINTO DE CASTELLON

Castellón.— Un escape de amoníaco se ha producido en las últimas horas en la factoría que tiene en el Grao de Castellón, la empresa Unión Explosivos Ríotinto, según ha indicado la teniente de alcalde del distrito, Josefina López Sanmartí.

El último escape de consideración, con explosión, ocurrió a finales del pasado mes de febrero y sembró la alarma en la zona. Desde esa fecha se han producido otros incidentes en esta factoría, pero sin apenas importancia.

Según estas fuentes municipales, los vecinos han venido circulando por las calles con pañuelos en la boca y nariz, llegando al traslado de enfermos a otros lugares de la zona, aquejados por los fuertes olores.

MUERE APRISIONADO POR UN VAGON DE FERROCARRIL

León.— Un mozo de tren de los ferrocarriles de vía estrecha de León ha resultado muerto en un accidente laboral ocurrido al quedar aprisionado por un vagón.

Se trata de Alfredo Henández García, de 50 años de edad, vecino de Cistierna, quien ha resultado aprisionado cuando realizaba algunas anotaciones junto al vagón.- Efe.

INCENDIOS FORESTALES EN LA PROVINCIA DE CATALUÑA

Barcelona.— Unos 10 incendios forestales se declararon ayer en los alrededores de Barcelona, parte de los cuales continúan esta mañana ardiendo, sin que haya noticias de víctimas, pero con gran número de hectáreas calcinadas.

A las seis y media de la mañana, el centro de mando de extinción de incendios instalado en Sabadell informó a Efe que: «Los incendios en estos momentos están algo apagados, la virulencia ha disminuído, pero desgraciadamente no están extinguidos».

Los incendios más importantes están localizados en Castelldefels, Sant Feliu de Codine, Castellbisbal y Rubí, San Martí de Tous y Gelida.

Según pudo saber Efe, la Guardia Civil detuvo a cuatro personas como presuntas autoras involuntarias de uno de los incendios, en la localidad de Riells, cerca de San Miguel de Fay, (Vallés Oriental). Al parecer, iniciaron un fuego para excursionistas que no pudieron controlar al incrementarse súbitamente por la acción del viento.

Los detenidos son: Juan Antonio Merino Fabregas-Boixas, Guiomar Rotllan Estelrich, Dolores Francisco Bueno y José Eladio Barrera Alegría.

El incendio forestal más importante está en la zona de Castelldefels, donde las llamas quemaron algunos chalets de la urbanización «Montemar», que fue desalojada sin víctimas personales.- Efe.

M.C.D. 2022

EL ADELANTADO DE SEGOVIA
Ultima hora

País Vasco

¿Intento de agresión a un conocido industrial hostelero en Tolosa?

Tolosa (Guipúzcoa).— Varios disparos que se han escuchado a las 9,10 de esta mañana, en las proximidades de la plaza Gorriti de la localidad guipuzcoana de Tolosa, han sido realizados, según testigos presenciales, todos por la misma persona, sin que se tenga noticia de ningún comando agresor.

NUEVE DISPAROS

Según las primeras informaciones recogidas por «Efe» entre testigos presenciales del hecho, los 9 disparos que se han registrado los ha realizado Luis Astiazarán Iraola, de 41 años de edad, industrial y vecino de Tolosa, que, al parecer, ha creído ver, en las inmediaciones de su domicilio, a unos jóvenes armados e incluso, según se ha informado, se ha visto encima de uno de los coches aparcados en la zona, un pasamontañas.

SE SINTIO PERSEGUIDO

Luis Astiazarán, bajó al garaje «Tolosa», situado debajo de su casa, en la plaza Gorriti número uno, para buscar su coche y se ha sentido perseguido —según distintas fuentes— por lo que ha hecho uso de su arma y ha realizado nueve disparos.

Posteriormente, desde el mismo garaje, ha efectuado una llamada telefónica y en pocos minutos se ha personado en el lugar un coche de guardias civiles de paisano que se lo han llevado.

Luis Astiazarán, de 41 años, es un conocido industrial en la zona de Tolosa, ya que posee varios negocios relacionados con la hostelería.—Efe

¿UN COMANDO TERRORISTA?

Tolosa (Guipúzcoa).— Tres casquillos de bala de las marcas «Greco» y FN», utilizados habitualmente por ETA, han sido recogidos por la Guardia Civil en la plaza Gorriti de Tolosa, han informado fuentes oficiales.

Según las mismas fuentes, la existencia de estos casquillos confirma la presencia en la zona de un comando agresor.

Al parecer, los disparos se han realizado en el momento de la huída de los agresores.—Efe

Boston.—Cuatro instantáneas de la Luna tomadas antes del eclipse total ocurrido sobre el cielo de Boston. El eclipse total se produjo cuanto la Luna pasó a través de la sombra coniforme originada por la Tierra. Para tomar la fotografía fueron empleados objetivos de 300 m/m, para captar la Luna, y de 24 para el cielo, imprimiéndose luego las dos tomas juntas.—(Telefoto EFE/UPI).

Israel

Reunión urgente del Gobierno

Para estudiar la propuesta de EE. UU. sobre la salida de los palestinos de Beirut

Jerusalén.— El Gobierno israelí se ha reunido hoy en sesión extraordinaria, al parecer para estudiar la última propuesta norteamericana sobre la salida de los guerrilleros palestinos de Beirut.

El último plan norteamericano prevé, entre otros aspectos, la permanencia de algunos delegados de la Organización para la Liberación de Palestina (OLP) en Beirut y el traslado de los líderes palestinos a la ciudad libanesa de Trípoli, al norte del país.

El matutino «Haaretz», que hoy publica el plan, afirma que el Gobierno israelí rechaza varios de sus puntos.

Según el proyecto, una fuerza multinacional, que puede reducirse a tropas de Estados Unidos y Francia, controlará la retirada por el mar. Los palestinos saldrán con sus armas personales, según el plan.

En medios oficiales israelíes se cree que, en caso de concretarse, la retirada de los guerrilleros se prolongará de cinco a siete días.—Efe.

Malversación de fondos

Procesados tres expresidentes de la Diputación de Vizcaya

Bilbao.— La Audiencia Provincial de Vizcaya acaba de dictar auto de procesamiento contra tres expresidentes de la Diputación de Vizcaya, por presunta malversación de fondos públicos en una cantidad estimada en unos 40 millones de pesetas.

Los procesados son Plácido Careaga de la Ormaza, Fernando de Ybarra y López Dóriga y Pedro de Arístegui Bengoa, presidente de la Diputación de Vizcaya entre los años 1964 y 1976.

La presunta malversación está relacionada con el dinero que corresponde a la citada entidad por las quinielas.

OTRAS MAS

También van a ser procesados el exsecretario general de la Diputación, Javier Bilbao Amezaga, el exinterventor de fondos de este organismo, Florencio Corral Amorrortu, actualmente jubilado, y el actual administrador-gerente del Servicio de Apuestas Mutuas Deportivo-Benéficas, Francisco Ipiña Bilbao.

Todos los encausados se encuentra en la actualidad en libertad sin fianza.- Efe.

EN TELEGRAMA

ESPAÑA

PASADAS LAS DIEZ DE ESTA MAÑANA ha dado comienzo, en el complejo de la Moncloa, la reunión de la comisión general de subsecretarios y secretarios de Estado para preparar el Consejo de Ministros del próximo viernes.

CUANDO SE CUMPLE EL QUINTO DIA del secuestro, la familia de Rafael Abitúa continúa a la espera de recibir una nueva comunicación de los secuestradores en la que se determinen las condiciones de la liberación, ha señalado esta mañana el portavoz familiar.

LA «EXPOSICION INTERNACIONAL de Arquitectura de Berlín» (IBA 1984), que muestra un proyecto de reestructuración urbana de la capital alemana, cuya idea fundamental es rescatar la ciudad como lugar habitable, se exhibe a partir de hoy en Madrid, después de haberse mostrado en diversas ciudades europeas.

DIVERSOS CARGOS ELECTOS de Unión de Centro Democrático en Tenerife han hecho pública su intención de dimitir, e incluso algunos de darse de baja en el partido, si se consuma la creación de una nueva Universidad en Las Palmas.

EXTRANJERO

EL OBISPO AMERICANO Paul Marcinkus, presidente del «IOR», Banca del Vaticano, ha puesto su cargo a disposición del Papa Juan Pablo II, han asegurado hoy los diarios italianos el «Corriere della Sera» y «La Stampa».

EL COMITE DE CONTROL de la Organización de Países Exportadores de Petróleo ha comenzado esta mañana sus deliberaciones sobre la situación actual del mercado internacional de crudo en Viena.

UNA BOMBA HA ESTALLADO esta madrugada en el jardín del consulado de Argelia en la localidad francesa de Montpellier, al sureste del país. Hubo destrozos materiales, pero no víctimas, afortunadamente.

Miguel de la Madrid posa con su familia poco después de ser elegido nuevo presidente de Méjico. Después de ser escrutadas tres de cada cuatro urnas, el candidato gubernamental se ha adjudicado el 74% de los votos. Le siguen a enorme distancia el derechista PAN (14%) y el comunista PSUM (5,8%).

Los días 23 y 24 de este mes

Congreso constitutivo del Partido Demócrata Liberal

Madrid.—El Partido Demócrata Liberal, nacido de los clubs liberales de Antonio Garrigues, celebrará su congreso constitutivo los días 23 y 24 del presente mes, en Madrid, han indicado a Efe fuentes de esta organización.

EL DIA 13 SE ELEGIRA UNA COMISION GESTORA

Una comisión gestora será elegida el próximo día 13, y será la encargada de organizar el congreso constitutivo en el que se nombrará una ejecutiva provisional y se aprobarán los estatutos del nuevo partido.—Efe.

M.C.D. 2022